大楚報

第五九六號

今日本報一張半

中華郵政登記為第二類新聞紙

本報電報掛號二八〇六號

價目（日金）本市每份一角　定閱每月一元　八角　半年九元　全年十六元　外埠另加郵費

本報電話　編輯部二一二六〇號　營業部二一二七〇號

今日提要

▲蘇外長聘問柏林渝府極不安（一版）

▲德蘇兩外長舉行會談（二版）

▲省敎廳徵集各校學生優秀作品（五版）

▲調解人力車勞資糾紛社局昨召車商談話（五版）

蘇外長聘問柏林

重慶政府極不安

渝外部電駐德蘇大使探詢真相

莫斯科暨蘇使潘友新均未說明

▲中央社十二日香港電：據重慶來電，莫洛托夫蘇外長此次聘問柏林，重慶政界極為關心，外交部急電駐蘇大使邵力子及駐德大使陳介，令其探蘇大使此行使命，及柏林會談情形，一方王寵惠孫科等亦分訪潘友新蘇大使，探詢蘇聯對軸心國態度，但莫斯科及潘大使似尚未有何說明，政界認為此次德蘇會談，將使蘇聯與軸心國關係劃一階段，在政治經濟軍事各方面，愈趨密切，對于中蘇關係前途，極抱悲觀

上海藍衣社行動隊

天網恢恢全部成擒

陸連奎被刺亦係彼輩所為

▲同盟社十二日上海電：十月六日，在滬西徐家匯所發生今井見習士官被狙擊事件之犯人，與磯邊少佐暗殺事件同為渝方暗殺團之行兇，日本上海憲兵隊與公共租界法租界警察當局暨國府警政部當局，採取緊密之聯絡，銳意搜查中，前月二十九日晚，逮捕在公共租界某菜館徘徊之犯人吳培金（三十六歲），根據其口供，偵悉同夥匿身之處，二日下午十一時左右，將主犯藍衣社行動隊隊長張漢良（三十六歲），及其部下吳士林（二十五歲）外××名一網打盡，嚴重查究之結果，判明吳奚兩名受張之指揮而行兇，又供認昨年八月公共租界工部局督察長陸連奎及本年四月法租界工部局督察長譚清良兩暗殺事件亦係彼等之行兇云

政訓班行畢業典禮

汪代主席親臨致訓

畢業學員共三百十名

主席贈佩刀以留紀念

▲中央社十三日南京電：政治訓練部政訓班，全體學員三百一十名，訓練期滿，考試完竣，十一日上午十時，在國民大會堂本部大禮堂，舉行畢業典禮，汪主席以次各院部會長官，均蒞臨參加，儀式隆重，主席台兩傍，高掛紅字白地對聯，上書「訓練敎工，建國軍旅，信仰主義，擁戴和平」，正中懸國旗及總理遺像，四圍滿堆菊花，全體學員及敎職員，一律穿軍服，精神飽滿，由班主任陳公博，敎育長富英，總隊長朱晶華，率領肅立於禮堂中，恭候領袖之蒞臨，十時正，汪主席御栗色中山裝，白手套，神采奕奕，極雄壯之軍樂聲中，步入禮堂，登主席台，全體起立行敬禮，此光熙柔和之大禮堂內，驟然萬籟俱寂，頗呈莊嚴偉大氣象，行禮如儀後，首由富敎育長報告訓練經過，及畢業成績畢，十時十五分，主席起立致訓詞，約二十分鐘，訓詞畢，旋由陳主任致訓詞，學員謝亦鄒致答辭，十時三刻，主席又起立，親贈全體畢業學員暨敎職員佩刀一柄，以留紀念，同時頒給畢業證書與獎品，由陳主任，富敎育長，朱總隊長，張組長，依次轉遞，計成績優良而得獎者總名次，前一名，一，郭立傑，二，張復興，三，李步青，第一隊，一，劉承業，二，張晉笙，三，潘偉，第二隊，一，張國衛，二，劉芳春，三，湛伯賢，第三隊，一，馮天柱，二，關嘉林，三，謬守成，十時五十五分，奏班歌，禮成攝影，正午陳主任歡宴全體畢業學員及敎職員

京玄武湖

為殖魚區

▲中央社十三日南京電：農鑛部水產管理局，為改進魚養殖，擬將玄武湖劃為養殖區域，經與市府數度商洽，決將環縣二洲試驗養殖，該局現正準備改良魚種，明春即可實施試驗，關於繪製產漁區域圖，開年可望完成

照片說明：日本建國紀念日上海日僑慶祝之情形。

沙市自衛隊長

聶繼會欣然來歸

十月份華中渝軍遺屍三千餘

▲本報特訊：十二日沙市東北十六公里聶繼會自衛隊長，領率部屬三百名，向日軍投誠云

▲又訊：十一日晨日軍在黃崗東北二十公里陶店，奮勇攻破新四軍一百三十名，是役斃新四軍十六名，俘虜四名云

▲本報特訊：以武漢為中心，華中江北江南，十月份日軍之綜合戰果如次：渝軍交戰兵力約四萬九千五百名，交戰次數三百三十三次，渝軍遺棄屍體三千六百九十三名，俘虜四八七名，洋砲三十五門，重輕機關槍二十八挺，步槍五百枝，山砲彈一百八枚，步槍彈十二萬發，機關槍一千三百四十八發，手溜彈一千七百發

××××

人民陣線派鉅子

杜重遠被捕

在新密謀倒盛事洩

▲中央社香港十一日電：據悉年前被捕判處徒刑之杜重遠，出獄後即赴新疆，與茅盾等在該處以文化事業為掩護，作共產活動，並密謀倒盛，不料事為盛世才所悉，杜亦知事洩，乃圖逃走，盛將杜重遠及其黨羽六人，截獲扣押

新生叢書第十種　讀律雜筆續版出

［…］氏著「讀律雜筆」［…］許著者蒐集最近在各雜誌發表之論文彙訂成冊，內容計「惡法復活」「權利，法律，鬥爭」「司法官和憲法常識」「憲政與憲法草案」「爭取憲政」中「的罪犯法上的參戰和中立」「上海租界的法律的性質」「刑事責任和民事責任」「結果責任論的史的展開」「魔女審判」「托爾斯泰「假死」中「國際問題」等十一篇或評述時事或闡發理論不僅法界諸君即一般社會人士亦有一讀之必要每冊實售一角　欲購從速　大楚報社發行課啟

新生半月刊徵稿啟事

凡關於國內政治經濟社會問題等稿件，一經刊載，稿費從豐，來稿請寄漢口江漢路一一三號大楚報社內新生編輯部收

新生半月刊啟

國府敎務委員

林資炯氏在滬遇害

在飯店與友人閒談時　突來暴徒頭部中二彈

▲同盟社十二日上海電：本日下午二時左右，國府行政院敎務委員會委員林資炯（台灣出身）氏，在公共租界一品香飯店與友人對談中，突然闖入中國人暴漢數名，以槍向林氏連發數彈　林氏頭部中二彈，當場倒斃，咸認為渝方暗殺團所為，目下正嚴緝中云

越排日華僑　集會被禁止

▲同盟社十二日河內電：孫總理誕辰紀念日之本日，越南華僑擬在各處召開抗日集會及其他紀念事業，德古越南總督，斷然禁止一切之行事，對排日華僑採取最初之強壓措施云

青島市長　訪海軍省

▲同盟社十三日東京電：參加東亞大都市聯盟大會之青島特別市長代理杜祖元氏以下各市市長十四名，本日上午訪問海軍省，為傷兵慰問金，捐贈七百五十圓云

總理誕辰日

國府要人恭謁陵寢

紫金山上冠蓋雲集

汪主席講述總理生前革命事蹟

▲中央社十三日南京電：十二日為中國國民黨總理孫中山先生誕辰紀念，全國同胞，以及國際人士，緬懷總理偉大人格，生前光榮事蹟，紛紛舉行紀念儀式，同伸祝賀，國民政府各院部會長官，在晨光熹微中，先後趨往紫金山麓，恭謁總理陵寢，八時正，全體參加人員，暨中央黨務訓練團學員，列隊肅立於總理靈堂前廣場上，在雄壯肅穆之軍樂聲中，汪主席親自領導，行禮如儀，首唱國歌及總理紀念歌畢，主席讀總理遺囑，並恭獻花圈，然後出臨石階上，主席御中山裝，以宏亮愉快之聲調，向全體參加人員，講述總理生前革命事蹟，略謂，總理今年誕辰，恰值七十五歲，係十五年前，即民國十四年三月十二日，六十歲時逝世的，總理生前適逢國際帝國主義陰謀瓜分中國，內憂外患，國家民族危機之秋，努力革命，達四十年之久，當十年前，自知體力日衰，始致力著述三民主義，手寫建國大綱，北上途經神戶，並又發表大亞洲主義，并預寫遺囑，不顧一切，奮鬥到底，一直至死為止，總理雖死猶生，在精神上依舊領導我們繼續奮鬥下去，總理的精神長存，中華民國萬歲，中華民國萬歲萬歲，詞畢，奏樂，成禮，時正八時一刻，最後全體復在總理紀念碑方亭前攝影留紀念而散，一時中山陵前，冠蓋雲集，此一幕還都後第一次紀念總理誕辰之隆重紀念儀式，在歷史上將永留其燦爛之光輝與偉大之意義

▲又訊：中國國民黨中央黨部于十二日上午十時在該部大禮堂舉行總理誕辰紀念，大會到中央執監委員陳公博，林柏生，丁默邨，焦瑩，褚民誼，溥侗，張永福，楊揆一，陳羣，鮑文越，鄭大章，樊仲雲，陳春圃，汪曼雲，李聖五，劉仰山，安興額，蕭叔萱，朱朴，周廷勵，陳維遠，艾魯瞻，周學昌，申聽禪，何炳賢，湯澄波，戴策，馬嘯天，馮節，湯良禮，周隆庠，王漢良，劉培緒，等，暨秘書廳組織部，宣傳部，社會部，社運會，中央直屬區黨部，南京市黨部，兩路黨部，津浦路黨部全體工作同志及中央黨務訓練團中央宣傳講習所全體學員，各院部會代表等千餘人，由中央執委秘書長褚民誼主席領導行禮如儀後，闡述總理精神人格之偉大，及舉行誕辰紀念之意義甚詳，旋全體唱總理誕辰紀念歌，聲調莊嚴雄壯，復呼（總理精神不死）（服從汪主席命令）（中華民國萬歲）（中國國民黨萬歲）（汪主席萬歲）口號，禮成，散會

本報社啟事

本社兹擬於各重要繁盛地區加設代理處，擔任推銷報份事宜：如有願意承辦者，可到本社面議，或來信商洽均可，其待遇當格外從豐，此佈。

法國駐華大使

戈思默自渝赴河內

因接收滬法租界法院等問題　渝政府竟考慮召還駐法大使

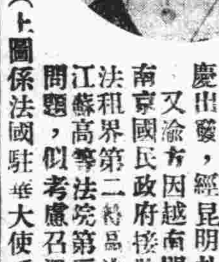

（上圖係法國駐華大使近影）

▲同盟社十二日香港電：據渝訊，戈思默駐華法大使業於十一日由重慶出發，經昆明赴河內又渝方因越南問題及南京國民政府接收上海法租界第二特區法院及江蘇高等法院第三分院問題，似考慮召還駐法大使顧維鈞之問題

溫司法院長

唁湯氏家屬

▲中央社十三日南京電：華北政務委員會敎育總長湯爾和逝世後，國民政府司法院溫院長特電唁湯氏家屬，原電如次，湯督辦家屬禮次，頃聞爾和先生遽歸道山，老成凋謝，遐邇同悲，遙望燕雲，彌深哀悼，謹特電唁，尚希節哀，溫宗堯，十一日叩

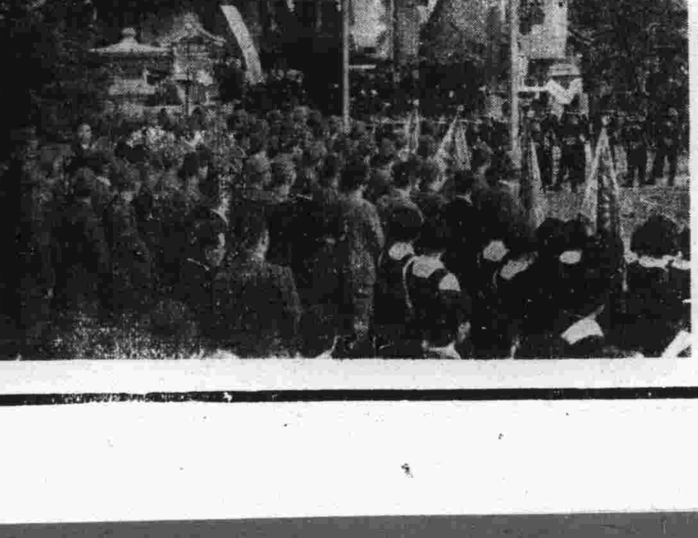

照片說明：日本建國紀念日上海日僑在神社之祭典。

慶祝日本紀元二千六百年感想

周化人

日本神武天皇在二千六百年前 二月十一日 即位，算到今日傳七十世，一百二十四代，一系相承，無累朝易姓之事，與世界其他各國之有皇室朝代更迭，迥乎不同，這是大和民族之特殊精神。吾人於此謹致其欽佩之意。

現代世界史的年代，在歐美都以耶穌降生之年為紀元，但是我們亞洲的民族，其建國多在西曆紀元以前，所以亞洲人應有自我的紀元。中華民族有皇帝紀元，日本則以神武天皇元年（辛酉）為紀元。其時為中國周惠王十七年，西曆紀元前六百六十年，彼時的歐洲，希臘剛剛有史一百十六年，現代歐洲的列強，尚多未建國。亞洲民族歷史之如此悠久是值得慶祝的。我們對於這次空前未有的慶典，謹作如下之感想：

在此二千六百年之中，日本文化有極速之進展，約可分為下列幾個時期：

（一）從神武天皇即位以後，至大化革新以前，是日本創始民族文化之時期。

（二）從大化革新以後至明治維新以前，是日本吸收亞洲其他各民族文化時期。

（三）明治維新以後是 日本吸收西洋文化時期。

（四）現在是日本重建亞洲文化時期。

在以上各時期中，日本對於亞洲的貢獻極大，在第三第四兩期中，尤為重要，第三期中日本為亞洲民族復興樹立了極好模範，第四期則日本實行領導亞洲的復興運動。吾人對此實表無限的欽羨之意。

在第一期中，日本創建了日本民族的特殊文化，也就是在東方民族中，日本站在自己的崗位上分担了一部分東方文明創建之責任。

在第二期中，日本融合了亞洲其他民族之文化，尤其是中國文化。而完成東方王道文化於日本，在此期中，值得稱述的是日本對於外來文化的態度，足為亞洲人所效法 這就是：

（一）日本民族，能不存成見，虛懷若谷的吸收外來的文化，不像中華民族那樣保守，拒納外來文化之態度，在大化革新前後，儒敎佛敎和道敎思想，均已傳入日本，日本接受各宗敎思想，並沒有衝突，但在中國秦漢以後儒家與道家之衝突很烈，在日本則無此種現象，大化革新（唐貞觀十九年，在西元六四五年，日本政府制度，多採中國唐代制度，（史家稱大化革新，為唐化維新）改革封建而集權於中央，改世襲職為流官，定冠位，制朝儀，置八省，至文武主大寶元年（唐長安元年，西元七〇一年），又製定大寶養老諸律令，其吸收異族文化至為迅速，所以社會的進步也極快。

（二）日本民族，吸收外族文化，仍以大和民族為本位，也就是日本能吸取異族文化之精粹，而融合貫通，造成一種日本式的特殊文化，並非生吞活剝，完全抄襲外族文化，以致不合本國國情者之可比，例如『佛敎在大陸諸邦，皆遺忘其起源之精神，而長其餘弊，惟日本人之視外國文物有一種特性，如坩堝之用，必採其精，而去其滓，遂以煉化之，合適於日本國情，如佛陀之精神，逢此煉選，更發揮其真髓，故日本之佛敎，非印度之佛敎，非中國之佛敎，又非緬甸，暹邏，安南，朝鮮之佛敎，免大陸諸邦所受之敎毒，而發揮佛陀之真精神』，（高楠順次郎，論佛敎），又如道敎傳至日本，為神道與中國所謂道敎迥異其趣，久米邦武說：『日本之神道不同於中國之神道，以後世之思想，推測古世，不無誤謬。如事之關於宗敎者，非冷靜頭腦則不能識其真相』。（日本開國五十年史，神道篇）

（三）日本融合亞洲各民族文化後，仍是東方之道義精神，而非功利思想，如日本之武士道，雖似激急，但仍是道義精神之一種，大隈重信說：『日本人之勇氣，由於蒙古族之遺傳，有成吉思汗之風，而能化其殘忍陰險之氣，獨義勇奉公之精神，留存不渝』。（日本開國五十年史序論），德川家康時曾延聘儒者，講程朱之學，綱吉曾用學者為儒官，建孔廟，講論語周易，於是中國仁義道德之思想乃流傳於日本，所以大隈重信又說：『如中國為日本文明之源泉，其人說仁義忠孝，非不曉於哲理，而拘於形式，雖卷帙繁多，而處事轉少實效。日本人則不然，信善頗純，苟聞忠義之言，則奮發忘其身，苟聞仁慈之言，則惻隱至不自禁，故訥辯敏行恆為日本人之特質』。（同上）武士道之重信義，尚廉恥。其言必信，其行必果，急人之急，甚於己私，仍是由東方之智仁勇等美德推演而來。是日本於融合各民族文化之後，仍保存日本特殊之民族文化。

日本民族所以富強，與其對於保存東方文化及吸收外來文化之態度有密切關係，此種精神可為亞洲民族之榜樣，而在第三期為尤甚。

第三期是日本明治維新後 之吸收西洋文化時期，（史家稱為歐化維新），這種維新在另一方面看即是亞洲民族復興的起點，其對於亞洲的貢獻極為偉大，因明治維新的前夕，日本民族所遭遇的困難，和今日亞洲其他各民族所遭受者正同，但日本民族於明治維新之後能極迅速的吸收了西洋物質文明，結果日本民族自身獲得獨立解放，並且很快的躋於富強。五十年間，盡改舊觀，其進步之速，不但歐美人聞而驚訝，即東方民族，亦莫不贊嘆。這樣日本便樹立了亞洲獨立解放的模範。

在明治維新以前亞洲的情形是怎樣呢？那時候的亞洲實在是很悲觀，原來歐洲自重商主義時代，即向外發展，以攫取金銀。於是都獎勵航海探險，一四九八年葡萄牙人發現東印度之航路，而至印度之西南岸。一五二一年麥哲倫又由大西洋抵菲律賓。一五四二年葡萄牙人已漂流到日本。此後的亞洲民族便相繼淪為殖民地或變像的殖民地。其主要的事實如下：

一五四二年荷蘭佔香料羣島。
一五六四年西班牙佔領菲律賓羣島。
一五八四年俄平定西伯利亞。
一七七五年俄侵波斯。
一八四二年中英鴉片戰爭，英佔香港。
一八四二年和一八五一年兩次英侵緬甸。
一八五八年英滅印度。
一八六二年法佔印度支那。
一八六五年俄佔中亞之塔什干。
一八六六年俄國征服浩罕。（未完）

完成歐亞非三大集團

德蘇兩外長舉行會談
協議歐亞全般問題
希特勒接見莫洛托夫作暢談
歐亞兩大陸新秩序將有飛躍進展

希特勒氏

莫洛托夫氏

里賓特洛甫氏

△海通社十二日柏林電：星期二正午，德外長里賓特洛浦，與蘇外長莫洛托夫舉行第一次會談，歷二小時之久云

△海通社十二日柏林電：星期二下午，希特勒與蘇外長莫洛托夫，舉行第一次會議，德外長里賓特洛浦，及蘇外次迪坎尼莎夫在座，歷時二小時三十分之久，直至下午六時二十分，始興辭而去云

△海通社十二日柏林電：蘇外長莫洛托夫，已於星期二午前十一時零三分，抵柏林安霍特車站云

△海通社十二日柏林電：星期二下午，德元首希特勒，在新總統府，接見蘇外長莫洛托夫，暢談甚久，德外長里賓特洛浦在座，莫氏偕蘇外次迪坎洛沙夫同行，蘇外長進出總統府時，德總統府衛隊舉槍致敬禮云

德當局歡迎蘇外長盛況

△海通社十二日柏林電：星期晚德外長里賓特洛浦，在該撒哈夫大旅社，代表德政府，歡宴蘇外長莫洛托夫，席間德政府，國社黨，陸海空軍要人，以及文化科學二界聞人作陪，莫氏多數隨員，亦參加此次宴會，駐土德大使亦在被請之列，但與德蘇二國親善之駐德意代表，竟未出席，蘇聯方面出席人員，除蘇外長外，計蘇政府部長五人，德國方面作陪者，計財長克拉希啥，內長佛尼克，運輸部長法密勒，軍火部長杜特，暨國務部長米塞勒，德秘密警察總監希姆勒，凱特爾上將，德陸軍參謀總長哈爾德，米爾基空軍上將，暨海陸空軍將領多人，駐蘇德大使舒倫堡，以及德外部國際貿易司長尼特勒大使，亦均在其內云

△海通社十二日柏林電：星期二午前十一時零三分，蘇外長莫洛托夫抵柏林安霍特車站，德外長里賓特洛浦，及德高級官吏多人，親赴車站歡迎，車站各地高紮牌樓，上懸德蘇二國國旗，歡迎人員中，計凱特爾上將，德秘密警察總監希姆勒，暨德政府諸要人，蘇外長頭戴灰色呢帽，身着黑色外衣，態度從容，精神煥發，二目中灼灼有光，下車後，德外長首先向莫氏致簡單歡迎詞，蘇外長亦致答詞後，德外長復將駐德中日土三國大使，意駐德代辦，以及德政府諸要人，逐一代爲介紹，莫氏一一握手言歡，德外長領導莫氏檢閱德軍後，一同乘車至德當局預備之館驛云

希特勒與莫洛托夫 協議歐亞全般問題

△中央社十二日柏林電：莫洛托夫蘇外相一行，於今晨十一時五分抵此，阿爾哈爾達車站，滿飾花樹，並懸德蘇兩國之旗，里賓特洛浦外相，凱特爾幕僚長，希姆拉親衛隊長等要人，外交團及國際記者等，擠滿月台，專車抵站時，莫外相在奏樂聲中下車，與里外相行握手禮，當由里外相介紹與出迎者見面，並在車站檢閱儀仗兵，然後偕里外相，在雨中驅車赴伯爾布昂貴賓館，莫外相卽在旅邸，接受里外相正式拜訪，正午，並赴外交部答禮，與里外相會談歷一句鐘，旋偕特加諾佐夫蘇外次，訪問總統官邸，在里外相列席下，與希特勒元首作重要會見，政府發表聲稱，希總統於十二日下午，在官邸會見莫外相，里外相亦列席，舉行會談，蘇聯方面外次亦在座

△又電：希特勒總統與莫洛托夫外相，於今日下午二時四十五分，在總統官邸舉行會談，里賓特洛浦外相，與特加諾佐夫蘇外次亦列席，討論德蘇兩國間各問題，及歐亞全般問題，會談歷二句半鐘，至六時始畢，又莫外相今夜擬出席歡迎晚宴，十三日上午，擬在蘇大使館，舉行宴會，下午續行會談，預定十四日晨十一時，離此返國

德蘇結成共同戰綫 旨在對抗英美勢力

△中央社十二日柏林電：莫洛托夫蘇外相，此次聘問柏林，外間頻傳，雙方或將實現締結廣汎之政治協定，劃分蘇聯與軸心國之勢力圈，德外交部機關報「交通訊」今日載稱：德蘇會談之中心議案，在於討論劃分歐亞之勢力圈，表示莫外相此次聘問柏林，意在確立對抗英美勢力之世界史的共同戰綫，各方極爲注目，莫外相此行，能否簽訂有如上述之協定，現猶未詳，惟德蘇首腦會談，關於劃分勢力圈，將在原則上成立協定，當屬無疑，歐亞兩大陸之新秩序建設，將有飛躍的進展，外交通訊之紀載如下：德蘇之協調精神，在於調整兩國關係，俾能超越日常各問題，互相尊重其有關生存之權益，使不至發生摩擦，並作更密切之協力，德蘇關係，立於此建設的方針上向前發展，此種友好關係，愈趨於密切，結果，歐亞各國與蘇聯之關係，並將促進同盟各國當能互相尊重彼此有關生存之權益，故莫外相此次聘問柏林，將開闢新歷史發展之途徑

照片說明：日本東京慶祝紀元二千六百年之情景

日德意蘇聯合集團 打倒世界撒克遜族

△海通社十三日維希電：法國各報紙，對於蘇外長莫洛托夫往訪柏林，各有評論，一致認爲係最近數月中，莫大驚人事件，瑪丁報謂：僅就蘇外長領率之多數隨員方面推論，顯示其中必有複雜問題，行將乘機提出討論，德意協力組織西歐洲集團，日本建設大東亞新秩序，均以蘇聯爲其中重要份子之一，因此，亞非歐三洲集團，將共同打倒世界上之撒克遜民族云，日報謂：蘇外長往訪柏林，係德國外交戰勝利之象徵，盛傳英蘇親善之消息，無庸加以否認，英人沮喪形色，誠類似去年八月底之情形云

德蘇會談如能成功 美親蘇策將歸失敗

△中央社十一日紐約電：莫洛托夫蘇外相聘問柏林之消息，爲總統選舉後，國際上之重大事件，自日德意成立三國同盟後，美國對於軸心國之關心，其一繫于蘇聯之態度，故對於希特勒莫洛托夫會談，極爲重視，惟一般之印象，殊覺悲觀，據合衆社華盛頓電，消息方面認爲德蘇會談之結果，將使美國企圖和善美蘇關係，尤其策動蘇聯聯軸心國陣營，引入英美戰綫之工作，歸于失敗，美蘇會談現既觸礁，則除加以放棄外，別無他策，關於德蘇會談之內容，以最近之巴爾幹形勢觀之，德蘇對土問題，將成爲討論之中心，惟此次會談，意國並不參加，以此點推之，會談並非關於蘇聯對日德意三國，乃限於德蘇之直接關係，一方據華盛頓消息，美國自積極進行親蘇工作以來，政府當局，如赫爾國務卿與威爾斯國務副卿之間，意見對立殊甚，衆認爲威爾斯與烏曼斯基蘇大使會談，旣告停頓，致蘇聯積極表示接近軸心國之態度，終使一向主張親蘇之威爾斯一派，處境愈陷於困難，希特勒莫洛托夫會談，如能進行順利，則美國之親蘇工作，將完全歸於失敗

威爾基擴大全國組織 展開反羅斯福陣線 對羅總統政策予以强力牽制

△同盟社十一日紐約電：日前總統選舉戰慘敗之威爾基，此次組織全國之擁護者，而爲反紐烈爾勢力，開始大運動，亘本日三十分，先經無綫電廣播，向全國擁護者，展開羅斯福政權牽制運動，明示運動基本方針，大要如次：

一，全國威爾基擁護者，不以威爾基之名義，展開反紐烈爾運動，對羅斯福總統之各政策，應有强力之牽制力

一，由共和黨出身之閣僚，而組織强力內閣之方法，決難達到眞正舉國一致，唯由於愼重重視共和黨之立場與見解，方能達到

一，擁護國防計劃及對英援助方針

一，國防及救濟事業，於必要之最少限度，縮減美國之歲出

一，對擴張軍需工業，活用民間之資本

一，矯正制限成爲阻害民間企業之現政府

一，對大小事業家，改善現政府之處置罪人

對全體主義威脅 美決以行動應付

△中央社十一日科倫比亞電：今日爲停戰紀念日，諾克斯海相，發表廣播，希望國民團結，並表示美國之態度，其大意如下：現下海外足以威脅我國安全之事件，愈見增加，戰火遂波延至巴爾幹，意國一與希臘交兵，德國卽向羅馬尼亞發動大軍，其企圖所在，顯欲壓迫土耳其，以打開從陸上進攻埃及之路，一方莫洛托夫蘇外相，決定聘問柏林，德欲圖與蘇聯促成合作後，以全體主義國支配世界，美國對此威脅，不徒托空言，將以行動答覆之

英國警告 教皇速離羅馬 梵迪坎當局否認

△海通社十三日梵迪坎電：盛傳教皇已接着英空軍轟炸羅馬警告書之消息，據梵迪坎負責當局否認稱，該消息實屬無稽，駐聖海英大使並未警告教皇速離羅馬，實際上現住梵迪坎城外之比大使，曾受英大使通知，謂，如奉令警告教皇速離羅馬時，英空軍必激烈轟炸羅馬，渠應事先遷居云

赫爾會見陸海相 協議太平洋形勢

△中央社十二日華盛頓電：赫爾國務卿今日會見諾克斯海相，及史汀生陸相，歷一句鐘，會見內容，尙未發表，消息方面認爲係協議强化援英，及太平洋形勢

△中央社十二日華盛頓電：開西澳公使，今日至國務院訪晤赫爾國務卿，協議防衛南太平洋問題，俟羅西安英大使返任，擬再續行協議，赫爾國務卿于會談後向記者稱，今日與開西澳洲公使會談，僅協議防衛南太平洋問題，未有値得特別發表者，羅西安英大使，預定于十二日向倫敦出發，但尙未有急事

照片說明：日本紀元二千六百年慶典會場之夜景

英在近東企圖 抵抗德意軸心勢力 陰謀組織阿剌伯集團 各方一致均不願加入

△海通社十二日瑞京電：據倫敦來訊：特蘭斯約但尼亞國王，最近往訪開羅，顯然係英政府授意，英宣傳部謂：特蘭斯約但尼亞國王愛多拉，此次往訪埃京，實係企圖組織阿剌伯集團，抵抗德意軸心侵略近東各地云，阿剌伯各地認爲該建議，不當係親英政策，一致不願加入集團，英人始終並未放棄此種野心，英京政界希望當局，早日促其實現，更企圖埃及，阿富汗及阿剌伯，自動加入阿剌伯集團，回憶去年英人利用莎達巴德條約（土其耳，伊朗，伊拉克及阿富汗，締結之互助條約），作爲實施英政策工具，但卒失敗，伊朗與阿富汗先後宣佈保守中立，阿剌伯國王，除表示不願加入該協定外，亦宣佈嚴守中立，英當局鑒於近東情勢危急，本年不得不實施此孤注一擲之政策云

戈爾軍圖使法國 繼續對軸心國作戰 實係受英邱吉爾挑撥

△海通社十二日維希電：關於國賊戈爾統治下軍隊，襲攻利柏微爾一事，據星期二此間當局發出公報稱：戈爾此次慘無人道舉動，係法國史上空前大叛逆行爲，利柏微爾僅賴法戰艦「波格維爾」號水手三隊保護，英戰艦封鎖海岸後，該輪供給品，頓告截斷，達加爾一役，戈爾實係罪魁，英軍敗北後，尙不知閉門思過，復受英人聳動，進攻法屬赤道非洲，實係邱吉爾暗中挑撥，企圖法國繼續對軸心國作戰云

△海通社十二日維希電：據星期二法當局正式發表，在利柏微爾海灣阻止戈爾軍隊登陸之法魚雷艇「邦斯勒特」號，不幸爲敵軍擊沉，據云，該艇水手獲救云

維希政府解散勞工團體

△同盟社十二日維希電：沿全體主義之路線，指導更生法國復興之維希政府，本日對從來握法國政府經濟活動，重大發言權之勞運同盟，聯合會，自由職業組合，鐵鋼業委員會，炭礦業聯合會等，勞資雙方之中央會，雇傭主組合聯合會，基督教勞動組合代表之六團體，命令解散云

美國內頓呈不安 三處同時發生爆炸事件 第五縱隊活動各方注視

△同盟社十二日紐約電：大西洋岸諸州之工業中心地三處，本日晨，突然發生猛烈大爆發事件，第五縱隊之活動，成爲重要問題之時，引起各方面甚大之衝動，其一係在烏特布里治鐵路信號旗合同製造所工廠之爆發事件，十名至十二名之職工當卽死去，其二係在亞利列塔文附近托洛克塞爾之托洛西揚火藥製造公司之工廠爆發，死者三名，此等之職工，咸謂在工廠內正從事雷管製造中，其三係紐奇耶斯爾附近，埃奧巴拉之美國西安卡密特化學製藥公司之爆發事件，於包裝泰那馬伊多工作中，發生大爆發，連燒至民屋，職工三名卽死，聯邦檢事局，咸謂當視此等之爆發事件，目下正調查原因云

意軍進攻希臘愈趨積極 佔據重要據點數處 南希邊境意軍極形活動 地中海擊沉英戰艦船隊

△中央社十一日羅馬電：意軍自任索茲將軍爲阿爾巴尼亞軍總司令，其準備進攻希臘，愈趨積極，今日阿希東北國境方面之戰況如下：一，科查查方面之意軍，今晨轉取攻勢，開始進攻莫羅巴山脈之希軍，一，意軍阿爾卑斯山岳隊占領莫羅巴山中之重要據點數處，壓迫希軍，莫羅巴南方陣地之希軍砲兵隊，遂告敗退

△海通社十二日布爾格勒德電：據星期二南國「政治報」及「維爾姆報」消息，意軍在南希邊界，大肆活動，改編之意砲隊，大顯威風，據云，二小時後，卽向馬其頓戰線進攻，慣於山地作戰之阿爾品軍隊，目前正在向布格拉山，以及布尼斯巴湖推進中，希軍實力不支，自動放棄戰路重要陣地多處，星期一意軍大舉進攻莫拉夫山地，希軍不戰自退，目前尙在繼續作戰中云

希軍攻退

△同盟社十二日羅馬電：意軍司令部發表：

一，十日晚，我潛水艇在地中海對英護送船隊，加以魚雷攻擊，擊沉商船二艘

一，十一日晚，英空軍來襲塔聯多海軍基地，被我砲火擊落六架

一，希臘軍在加里巴基附近，企圖反攻，但被我軍攻退，他方空軍乘黑夜，對默奧布奧，加西利亞哥爾夫島，拉立沙及普列斯巴哥地峽，敢行空襲

一，他方我空軍，對亞勒散得西南之飛機場及車站，馬爾沙馬托爾之軍兵舍，及其他軍事設施，加以有效的轟炸

意軍司令

△海通社十二日羅馬電：在希臘戰綫作戰之意軍各師團，組成之阿爾巴尼亞軍尙在推進中，自本月九日以來，意軍最高當局，已特任蘇杜爾將軍爲該戰綫意軍總司令，領率第九及第十一兩軍，現任司令佛斯林將軍，已調任第九軍司令，現任第三軍司令，調任第十一軍司令云

△海通社十三日安哥拉電：據開羅來訊，星期二晚埃及內政部發表，星期一晚意機多機，在蘇彝士運河，投彈多枚，損失甚微云

△海通社十二日羅馬電：據此地當局發表，地中海方面我潛艇擊沉敵巨大戰艦一艘，以及商輪一艘，敵機空襲達蘭杜海軍口岸未遑，我海空軍擊落敵機六架云

意軍戰報

△海通社十二日羅馬電：星期二意軍司令部發表如次：

（一）希臘方面：敵軍反攻卡尼巴基，已爲我軍擊退，我空軍空襲查尼拉，卡斯多利亞，果爾夫，拉尼莎，以及布尼斯巴附近，我機安返原防

（二）地中海方面，我空軍轟炸亞歷山大南部機場及鐵路設施，瑪特洛敵軍陣地受重創，十日我潛艇擊沉敵戰艦一艘及商輪二艘，敵機空襲德爾拉未退，炸毀民房數棟，二人斃命，十八人受傷

（三）東非洲方面，敵軍企圖再犯卡拉巴拉，已爲我軍擊退

情書漫話

幾種娶不得的女人（續）

情聖

八，喜出風頭的女人娶不得：女人嫁了丈夫，是應當安分守己的替丈夫操持家務，而做丈夫的一個賢內助，使丈夫無內顧之憂，好在外面專心的努力他自己的事業，但如果娶到一個喜出風頭的女人，那就糟了，她絕不肯在家裏操持家務，偏要跑到外面去做種種出風頭的事情，因為她總是要出去的原故，則非但家務無人操持，而且一定要好的衣飾，來粧扮她自己，試想既要丈夫顧外顧內，同時更得為太太弄好的衣飾以供她出風頭之用，不亦苦甚？更因為在外面瞎出風頭致遭別人之忌，而給丈夫惹些麻煩，在「家有賢妻，夫不遭橫禍」這句俗諺之下，豈不十分地相背了！喜出風頭的女人，是無處不想出風頭的，如果丈夫有朋友來談天的時候，她一定要在傍邊插些不必要的嘴，表示她也什麼都知道，更有時丈夫與人接洽什麼事情，她也從傍發言幫助，有時反而給丈夫壞了事，這豈不都是喜出風頭的壞處嗎？

九，度量太褊狹的女人娶不得：我們不客氣地說一句，女人的度量大都是非常褊狹的，當然也有大量的，但那很少，如果你遇到度量大的女人，那確是你的幸福，如果你的愛人度量十分之小，那你最好不要和她結婚，否則你眞是自尋苦惱了！

度量褊狹可以包括嫉妒，小氣，不大方，說便宜話，以及種種無聊的舉動，固然你在迷戀她時可以說一個女人愛男子所以才嫉妒，並且女人都有點小氣而不大方，而且喜說便宜話的，但是等到結婚以後，你才知道這些都是令你無從忍耐的弱點，於是事態逐漸擴大，而成為決裂的起因了！

你為一個朋友的妻子做一點事，她可以因嫉妒而汚蔑你，你極願援助一個可憐的人但她因小氣不大方而獨阻你，更因為這種度量褊狹的極度表現，可以做出種種不合情理的事，度量小則不能容讓人她便絲毫也不能原諒你的一切苦衷，試想這是不是夫妻感情破裂的起因呢？所以希望擇偶的時候，不要因這是小弱點忽略過去！

星光花園碧霞園 觀名菊展覽歸來

江香

某日傍晚，途過星光花園門首，見白竹布上書有斗大的四個墨筆字。「名菊展覽」，筆者以未寫有歡迎參觀，縱有心一覽菊花，也深怕快刀剖了翡子，不是鬧着玩的，於是悶悶不樂的過了一夕。

豈知天賜良機，日昨筆者偶爾徘徊街頭，會見友人某君，以約赴星光參觀名菊，於是乘程來到陳列處，到達目的地，不意又是傍晚時節，但見參觀者絡繹於途，園內更是一派熱鬧景象。入得園之中心，返顧音樂台上，及迴視四週，但見菊花紅白相映，奇形怪狀，（形容菊花用奇形怪狀，江香君何詼諧乃爾，卯按）備極美觀，頓覺此身飄飄若仙，不同凡屬，然終以不明菊花之名稱，及出產地點為憾，細察之，綠葉下，結有白標扦，上書菊花之各種名稱，於是一重難關，居然不攻而自破，快哉此心。

會有友人之友，對菊花頗諳熟，筆者以時值初冬，正是賞菊時節，漢口刧後一切在復興道上，地皮稀貴，菊花展覽，舉辦實非易易，更以交通不便，名菊搬運艱難，陳列展覽，更屬一籌莫展，嘗聞古時詩人咏菊，訪菊，問菊等，美慕不已，但見詩中有名菊，不曾目睹，此次乍見，乃再三請友人之友為筆者告菊花之出產地點，因不敢自私，特記之如下為讀者知。

菊花以梨香白最珍貴，蓋普通菊花僅有色彩，而無香味，獨有梨香白例外。梨香白與常見之白色菊花無異，出自清宮，昔年慈禧太后愛之如命，故捨宮庭有培植外，他地少見，縱北平亦不易多覯，碧霞園寶之如寶，數度展覽，不輕易示人（筆者按，此次展覽，主持者為武昌碧霞園），據說此次因三五友朋堅約，為使梨香白普遍計，該園始允出售所存之一小部分，誠武漢愛菊人士之福音。特點，梨香白有清香，以鼻聞花，或以手觸花後聞手，香味雋永，不禁令人絕嘆。

其他陳列者如墨荷，綠牡丹，醉西施，曉日芙蓉，貴妃出浴等，各具姿態，誠非筆者拙笨之筆墨所能形容，聞均出自北平，更有鳳尾菊，形同鳳尾，筆者更屬創見。

此外尙有日本出產之名菊，及西番蓮等，漢口尤屬鮮見。苟非碧霞園展覽，筆者何處得以眼見，正思念間，忽聞九濤兄詠詩，姑借之為本文結束。九濤兄詩曰：

絢爛君異種 浮動暗香色
飄渺下綺園 詩魂消未得

蝴蝶夫人女主角 薛爾維亞薛耐

恨紅

小新聞

苦笑

美國名詩人愛德恩馬干，八十七歲逝世，他是受了米勒一張圖畫的感動，做成一篇「拿鋤頭的男人」的無韻詩，才一躍而成名的，該一篇詩，在三十三年間，約產生了二十五萬美金的版稅。

「三笑姻緣」

少華

唐伯虎三笑點秋香，這只要愛看野史小說的人，都知道這風流軼事，攝成影片搬上銀幕，自然能轟動觀衆的，現在先來談談演員吧！李麗華是新人，這名字在觀衆腦海裏太生疏了！以她來演秋香，好像是大膽的嘗試，但是她演出的成績確實不凡，像三笑留情的樣兒，當得上「回眸一笑百媚生」，實在值得人憧憬追味，對待唐伯虎之欲擒故縱，若即若離的態度，也恰到好處，伯虎墮入情網，三番兩次受她愚弄戲耍，活現出一聰明伶俐的俏婢女的狡智來，却令人又恨又愛，插歌一段嗓音遠不及周璇之圓潤動聽，這也許是天賦的原故，實莫可厚非，嚴化飾唐伯虎，着上古裝，不像梅熹那樣寒酸難看，比李英更顯得風流倜儻，他的演出頗賣力比在「女子公寓」裏是進步多了！不過調戲秋香時的表情似嫌過火，在那個「男女授受不親」的時代，雖由于熱情的衝動，在家法森嚴的相府裏，究不能動手動腳的表露出來，韓蘭根扮一船夫，舉動滑稽，令人笑痛肚皮，殷秀岑的華文，傻頭傻腦，關宏達的華武，動作顢頇，眞是一對活寶，其餘配角，大致不差，尤以傅威廉的華太師最為出色。佈景與音樂的配置，導具及燈光的設備，都還不錯，發音清晰明朗，後排都能聽歷不爽的聽見，給予觀衆最不良的印象的便是，光綫閃爍不定烏糟一團，是本片頂大的缺點。實可說是國產影片的通病罷！

△雞肋錄

野鶴

毛詩並不溫柔敦厚

—續—

查毛詩罵人刻毒之語，到處可見。其最顯明者，如：「汝咆哮乎中國，斂怨以為德！為鬼為蜮，有靦面目！巧言如簧 顏之厚矣！投畀豺虎，豺虎不食。相鼠有體，人而無禮，人而無禮，胡不遄死！」諸如此類之句，不勝枚舉，皆肆口咒罵，毫不替對方稍留餘地，所謂溫柔敦厚者果安在乎？若以如是刻毒罵語，猶謂之溫柔敦厚，則三家村中老嫗之詈人口吻，亦何莫非溫柔敦厚矣。

大抵中國尊古，凡屬古人所作之詩文，均以為無瑕可摘。何況毛詩為聖人手定之書，且有溫柔敦厚之獎語，後人自然更不敢妄議。但是，時至今日，尊古之風氣，已經變為崇拜偶像之風氣，關于已享盛名之作家，如魯迅，巴金，張恨水……輩之作品，雖有疵瑕，不敢指摘。只向一些無名作家的作品中，效那在雞蛋裏面找骨頭的老辦法，把一篇作品批評得體無完膚，眞堪為無數的無名作家前途一哭！（完）

娛樂場所設備的我見（續）

惲華

場內油漆，固極平凡，但實際上與娛樂場本身發展，頗有關連，近年來，各國雖著精銳意翻每件事物求實質的進展，但並不忽略表面的美觀，流綫型的汽車，固然可增加速率，但推究其形式較諸「十八世紀」式的火車頭汽車，美觀得多；娛樂場油漆，斷宜色彩之淺鮮，天花板可用白色，牆壁不妨用乳黃色，地板為求與實用之符合與美觀，則可用朱紅漆，牆壁下詹也可用深色彩，蓋拖地板時可不使淺色調之牆壁弄髒，無異在這裏有兩種作用，一則可避免牆壁顏色之單調，二則可作保護塗料，至於場內廣告，務求整潔，字以顯目為主，不求過分火，廣告字句求簡而有力免嚕囌，舞台兩側，可用美術圖案配合，舞台色彩則求不刺目，燈光裝置以不遮蔽視綫為準繩，則影響所及，比較擴大宜傳收效，蓋觀衆進場即感到萬分愉快，倘求花色之多，則不免趨於俗氣，而使人憎惡，不可不注意。

其他設備如播音留聲機，可於演出前後點綴，而使觀衆不感到時間之沉長，而且進而影嚮秩序之納入正規。總之，娛樂場的設備，不能以個人的觀線為準繩，而以公共的愛好為前提，則娛樂場的興隆，必可指日以待。（完）

長篇社會言情小說

情海微瀾

長恨樓主 （114）

第三章 情切切細語訴衷腸

楚生的母親丁氏道：「就是鬧新房的也不應該把人家關在外面呀」！楚生笑道：「您不知道，他們鬧得太兇了，不得不自衛」，文玉看見自己婆婆進來，平日雖然常見，但因現在是新娘，便低着頭規規矩矩的站着，丁氏一眼看到佳樑大模大樣的坐着，便喊着他的乳名道：「樑兒這時候還坐在這兒幹什麽」？佳樑道：「表哥欺侮人，我今夜不走了，他也別想睡」，丁氏不覺笑道：「樑兒眞是不識趣，那裏有洞房花燭夜不許人家睡覺的呢？楚生因為自己母親平素時常說笑話的，因便也笑道：「媽說的一點也不錯，我正在想法子攆他呢」，把個文玉却羞得頭也抬不起來了，楚生接着又向佳樑道：「你現在這樣壞，將來總有我也坐在你屋裏的時候，我說得出做得出，非坐一個月不可」，楚生知道佳樑這時正有一個愛人，兩人戀得非常熱烈，所以才這樣說，佳樑被楚生道着心病，有點不好意思，因支吾道：「好在我也沒那樣一天，即使有那一天我也不怕人坐」，丁氏便勸道：「別爭了，樑兒看我的面子，改天再和他們算帳」，說着便把佳樑拉了出去，佳樑一面走一面回頭向楚生道：「過兩天咱們再算帳」楚生送到門口向他笑道：「你算吧，我等着你」，楚生好容易把這一羣魔頭送走，這才和文玉閉門就寢，這一夜說不盡的旖旎風流，再說鄭義把這次婚禮參加完了之後，便準備啓程，正在這時候，朱氏又來信約他在一江春大菜館會面，兩人談了半天，才商量妥鄭義決定初七動身，動身以前因為整理行裝，兩人不再見面，不過鄭義一到必須立刻寫信報告一切，而且得在這個月底以前一定得回來，鄭義一一答應，當天分手之後，鄭義到各位朋友處去辭行，守禮為表示謝意很豐盛的酒席給鄭義餞行，陪客計有楚生夫婦，伯良，清馨，青君，綺華，志方，文奎，朱魯，謙之，佳樑，守信等，到了這一天，大家都陸陸續續的到了，文奎和志方兩人正在慢慢走向杏花酒樓去的時候，二人在路上且談且說，驟然一個自行車輪從他二人當中擠了出來，他們以為自行車撞了過來，嚇得趕快往傍邊一閃！

義務廣告

簡約：（一）本欄廣告概不收費，（二）性質以交換，出讓，徵友，求職，尋人，徵求為限（三）字數以五十字為限（四）來件請書明「義務廣告」

◎求職

△趙君二十四歲，漢陽人，高中程度，絕無嗜好，各行家機關，教師，祗書牘，聘用均可，合者求合於個人興趣，請函花樓街274趙澄秋可也。

△某君畢業高小，略知日語，本省人，十八歲：願為各公司洋行職員計，可請保證，除供膳宿外，薪金不計，如需是項人材者，請函本市大夾街五一二號可也。

△某君年四十餘，本地人，上海美術專門學校畢業；曾充美術勞作教員，廣告社畫師，銀行職員等職；如需此項人材者，請函三教街五十七號樓上陳玉文轉可也。

△某君曾服務駐華英兵營及西菜館，對於歐美各式西菜西點布丁及早晚茶食，均有經驗，現願服務於中外行商住宅公館西菜館，如合意者先試用三日，副手亦可量才給薪，如合意者請函特三區四碼頭五十一號黃漢民啟

△某君江蘇籍，二十歲，初中肄業，熟悉新式簿記表冊，能書大小楷，略知英文，珠算頗精，願服務各機關洋行公司行號職員，能具妥保，月薪不計，膳宿自備亦可，如需聘者請函後花樓方正里三十一號樓上董君收轉。

△某君年二十五歲，曾在初中畢業，身體強健，無不良嗜好，能奈勞苦，除供膳宿外，薪金不計，如需是項人材者，請函法界協隆里內崇德里四號樓上劉曉霞君轉可也。

△某君年二十歲，河北北京人，高中畢業，粗通日語，品行端正，曾任個人北京話教師，現欲求一正當職業，需此項人材者，請函漢正街胡善培巷二十七號，王潤生先生收轉可也。

◎尋人

△沙市吳佑林（又名心源）鑒：現時你在何處，見報速回一音，如有仁人知其下落，代為告知，自當重謝，信寄黃岡新街南街吳心蓮。

△沙市裕農典賀訓採兄江忠國弟鑒：許久不通音信，現住何處，近況如何，請速示知為盼。漢口苗家碼頭一六四號陳桑卿啟

△玉清鑒：妹私自出走餘月，音信全無，限月底（十月）回家，否則脫離同居關係。王正昇啓

△張靜波兄鑒：前至武漢報拜訪，未得謀面悵悵，駕住何處，及近況如何，祈告我為盼。弟秀峰上

△左世新兄鑒：刻下已否來省，或仍居廣水，前曾函候，因通訊處不詳，恐未到達，見報後，祈速函示為盼！漢口特三區市政府左邊仁安診所上

△袁玉福先生鑒：自淪陷以還，未曾晤談，思念之殷，管城難罄，今由申回漢，有要事接洽，乞見報後，速至武昌亞路一七三號一敍為盼。謝潔萍啟

△田克蘭（燕）鑒：自友聯藥房分袂，魚雁久疎，地址弗詳，望見報後抽暇一晤，以悉離衷是為至要。（漢口漢正街合成里一號）胡非啟

△胡業朗君鑒：不幸分別，瞬經四載，離索之思，無時局己，吾現有職，生活尙佳，望君見報，速至本市同豐里十五號 友陳萍啓

△王伯駿兄：別後甚念，但無法探得耑址，見報請函首善里十三號鄒主蕃轉交。李博揚啟

△𨋢雲妻鑒：妳我別後，倏忽兩年，我現身處異地，日夜渴念，見報後，請將住址函寄河南泌陽馬路峪田劉塞戲漢口大伯王紹文處均可。王友鶴啟

△仲玉鑒：離別後，經四載，無時不念，痛不欲生，我來漢已二年，見報速信漢口友益街平安里十於號。

◎徵求

△茲徵求集成圖書公司光緒年出版新唐書卷五十三至六十一本，又金史元史二部，願出售者，携書至三署街口廣合巷十號接洽。

茲徵求北平國術館出版體育月刊，多少不計。

△茲有某君，高等師範畢業，曾任中學教員有年，並經市教育局中學教員登記合格，願在家著作軍中必要一書，如有該書而願出售者，請將書價住址，函武昌洪井街第四分所阮翊武可也。

△鄙人欲購吳佩孚將軍川元，供給膳宿，函漢江街一七九號黃君。

△茲有某宅擬用男童僕一人，職務清簡，須年在十六七歲左右，誠實勤奮，身體強健，月薪

△鄙人欲購洋版二竇尋生譜一書，如願出售者，請將該書價格及住址函武昌豹頭堤街警察二分駐所張笑風可也

△徵求五族路怡園一帶市房舖面一棟或分租，如有者，請開租金生財，函致特三區同豐里十六號郭潄石轉，合則面洽，不合恕不答復。

△茲有某君願以高價收買影印名人楹聯眞蹟一部，如有割愛者，請函本市大江家院六三號。

△鄙人欲購養蜂之器具及巢礎等，如有營養蜜蜂專家者，對於用具，願為代售，請函至汀泗橋復和祥疋頭號內范君接洽可也。

△鄙人欲徵求復興初中代數教員準備書下冊一本，如有割愛者，請至居巷一三九號沙君接洽可也。

△本會醫院現擬徵求藥劑一人，如領有證件者，請來會面談，為盼。地址藥王廟前街二十四號漢口紅十字會

△茲徵求廣益書局出版之「勞工法」一冊，如願出讓者，願出重價收買，請至本社編輯部面洽！

又孫祿堂著「拳意述眞」「形意拳學」，天津武士會出版「五行連環拳譜合璧」，出讓者，函本市石碼頭崇興醬油廠涂泉林轉，書價從優

中補習商年學生，其學科為英文算術代數幾何及英文打字，學費時間面議，欲補習者，請至居巷一三九號沙君接洽可也。

◎出讓

△茲有洋磁面盆澡盆及盤爐水箱水管龍頭全部廉價出讓，接洽處法租界如壽里五十六號汪宅

△鄙人舊有「中華書局出品八成新之「三用油印機」一具，現願賤價出讓，如愛者，請函特三區四碼頭第五十一號或請面洽均可。

△本人寶藏眞蹟文徵明中堂一幅，願意出讓，如有意購買者，請至特一區勸業里二號樓上趙泉庚接洽可也。

遺失聲明

敝幫所有漢口紫竹庵巷基地一百八十二方事變契約遺失現已遵章申請登記以後原約作廢 鸚鵡洲安化二部幫啟

聲明

遺失本市大董家巷三十八號及毗連之棟大董家二巷十六號契約及土地所有權執照除聲請登記外特此聲明作廢 崇儒堂萬大華

聲明

茲遺失民權路第一二一一二一三號及董家二巷第十三號之房屋契約及土地執照特此登報聲明作廢 再關於房地登記事項概委託劉潘律師全權辦理特此合併聲明 傅南軒啓

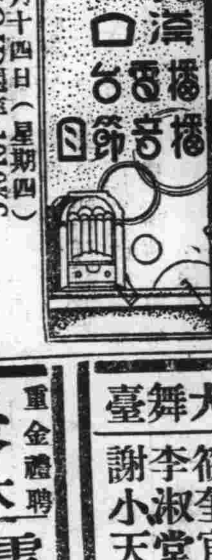

漢口播音台播音節目 十一月十四日（星期四） 呼號XOJD週率1010KC （播音時刻新鐘）發局播音事項 題目或劇目

下午
〇，三〇 漢口唱片
〇，四五 報告新聞（日語）
一，〇〇 唱片 交響曲
一，二八 時報（一時三十分）
一，三一 經濟新聞
一，三九 報告新聞（華語）
一，四五 唱片 京戲（黃金台）
六，〇五 家庭節目
六，四〇 唱片
七，〇〇 報告新聞（日語）
七，一五 唱片 俚謠
八，五九 時報（八時）
八，一五 唱片 講演
八，四〇 佈告
九，四五 上海報告新聞（英語）
唱片 輕音樂
預告節目（華語）

新門開幕 維多利
銀都 今天開演 沈一鶴編演
大胆露骨表演 刀劉氏 騎木驢遊四門
轟動必擁擠 屆時早臨 駭人的酷刑 劇情婉妙 熱不可當

明星 今天開映（時刻）三時 七點鐘 九點鐘
新華公司出品 滑稽巨片
韓蘭根 劉繼羣 殷秀岑 主演 一傑作
三劍客
用美人計 三四五 客分裂！

中央 今開映三場 老時間 三點 七點 九點 鐘
美高梅出品 野獸巨片
人獸奇觀（十三大本）
兩部有聲機器接連放映（飛機寄漢）

漢正街 永樂大戲院 楚劇權威
王李章（關羣） 豔百秀（炳秀） 雲川炎（斌）
日戲 五本 洪桂雙牡丹
夜戲 五本 天寶圖

滿春大戲園
陶嚴江 古調 南芳 南蓉
陳月仙 梅惠生 羅小梨 左金梅 張鳳華
（日戲）五本 十美圖
（夜戲）十九本 薛仁貴（出世）
新奇機關 特別打武 大有可觀

新市場大舞臺
馬艷儂 雪艷香 閣正明 筱奎官 李淑堂 謝小天
十四日夜 三俠劍二本
（新舞台漢戲） 大和尚 牡丹花 七齡童
（逐日獻演拿手好戲）
電影（玉堂春）

重金禮聘 現代漢劇社 長樂大戲院
雲蝴蝶 陳春芳 朱洪壽
陳梅芳 劉振仙 劉鵑娥 王茹寶 黃鳴振
【日戲】開金鎖 蘆花河 金光陣 二進宮 斬黃袍（玉堂春）
（夜戲）（十本）狸貓換太子
票價五角 完全平民化

法租界輔堂街 漢口大舞臺
徐鴻培領導正風社
劉韻峯 九歲紅 汪夢蘭 徐鴻培 白雲亭 劉湘文 范叔年
今日夜戲 焦贊發配 黃忠帶箭 八郎探母（全部）
明日夜戲 不願意 幽界關 驪車戰將 二娘教子（全部）

楚風

黑暗篇

于非

巨靈一手掩着自己的眼睛，同時命令一切的人們也都同時將眼閉着，而以後，帶着人們喊：

「黑暗呀！黑暗呀！」

這黑暗在巨靈的心裏是快意的，而被命令着的人們，只得以悲憤的心情大叫了！

於是，荆棘裏滿流着人們的血，因爲摸索而受創的血—這是可憐的事情呵！

乃有一些冒失地睜開着眼睛的人，驀見人們原來是這樣地在咀咒黑暗，於是，他們大喊了：「是的，黑暗，可是須黑暗不能打開麼？」

一陣嘩然，沒有睜眼的人們也破涕地笑了，一樣地喊黑暗，咀咒荆棘，不是空虛是什麼？

閉着眼睛的人們於是掣出短劍，向認爲空虛的喊叫刺去，可是宕然有聲，而閉眼的人們遂愕然了。

有人在叫：

「爲什麼不睜開眼呢？」然而無用，閉眼的人們持着短劍，譁然，將那聲音蓋過了，而盪漾着的，仍是攻擊空虛！

可是，他們自己却感到無限空虛！自己也應該感到黑暗，只是忘了是隨着巨靈的命令，自己閉了眼！

漫山遍野的感到黑暗的人們，終至於噤口了，他們怕喊黑暗，却以黑暗作光明，於是，高叫「黑暗」的聲音更稀微了，愛說話的人們仍然說：「這多麼空虛！」

黑暗的安靜裏，黑暗的喊叫使人們有了隱隱的痛苦，然而已經忘去了痛苦的源泉，反使睜眼的人們受了謾罵，可是睜眼的人們並沒有勝利的微笑，他可憐這些呼喝着：「黑暗是空虛」的人呀！

但是，這些閉眼的人幾時醒悟呢？幾時停止謾罵呢？睜眼的人復又有「空虛」的憂鬱了，憂鬱如一片暗雲，瀰漫着，瀰漫着，世界將更黑暗了！

騙

曹炎

我平常是一個不善於扯謊的人，有話便說了，也不歡喜多說一句不必要的話，說了也是白費的。

但是，我愛妳，妳是一個十二歲的小姑娘，妳對於我時常偏偏愛扯謊，我時常居然也給妳騙了，給妳騙了的時候妳便笑，笑的多麼可愛，所以我也時常願意被妳騙。

妳在我家裏是一朵花，一簇歡欣，有了妳大人們便都快樂，妳的小嘴舌是多麼伶俐，騙得人們笑吟吟地！

「炎哥，請你吃好東西，你猜，猜着我的手裏是什麼了便給你。」

妳眯着小眼睛，振着小嘴，說話有點嚕嚕嚕嚕的，揑着小手伸到我面前，我笑了，我說：

「妳手裏是糖，是花生米，是餅乾。」

妳縮縮頸子，笑得格外起勁，妳又搖搖頭，

「不行，那不行，只許猜一件，……猜不着嗎，好，算了就給妳吃。」

妳放小手掌，原來是幾粒橘子核，妳又張開嘴，一片橘子肉，我才明白妳剛才說話時嘴裏嚕嚕嚕嚕的原因！

有時，叔叔媽媽們還笑我，這大的人還給小伢騙了，眞是笑話，然而我不生氣，我給妳騙得很有趣。

妳是天眞的小姑娘，妳純潔的如一頁白紙，妳爲什麼這樣會騙人，眞叫我稀奇。

「炎哥哥，啊呀，我的肚子疼！」

我知道妳的那一套，再也不給你騙了，我說：

「橘子吃多了，肚子疼，活報應！」

然而妳馬上就胡糾纏了，妳縐起眉毛，鼻子，哇地哭起來，還嚷着肚子疼呀疼地。

我慌了，媽也慌，拿仁丹給妳吃，妳搖頭。

「媽，給我二毛錢，買大紅蘋果！」

「哈哈哈，小東西又在騙人了，活像是眞的肚子疼。」

妳拿了錢，眼淚沒有了，又釀起一臉子的可愛的笑，一跳跳地跑出去，還回轉頭來向我做一個鬼臉，我也笑了！

麥與兵隊 (23)

火野葦平作　宇文潔譯

不是前日走過的路，沿淮河到懷遠去。是很好的路。在前面看得見靑色的岩肌的山，就到了懷遠。狹窄的路上，卡車混雜着。入北園××部隊，說這里是藤田部隊××，到五百米左右前面的織田××的事務所一探聽，一個矮個子的少尉說道：「部隊到了什麼地方不知道。道路可以走到離這裏三里左右前面的蘇集，這是確實的，再前面就不知道了。無論如何，路是破壞着，有着敗兵，而且埋着地雷，昨天卡車遇到了而被害。就是兵站也是打算排除萬難乘卡車追趕××，可是非試去看看，就不得而知。」走出那里，因爲西君顯出担心的面色，我就說道：「總得去去看吧，回去是不行的，怕什麼！靠得住喲！」工兵隊修理着非常不平的路。在注入淮河的渦河上，有叫做「觀月橋」的工兵隊架設的名字風雅的好橋。出了懷遠的市街。詢問傘着紅旗立在橋端的工兵軍曹，說道：「到本部的所在地怎麼樣，不知道。可是能走到包家集。剛才工兵的卡車裝了器材去了，請追追看吧。」因爲叫我們慢開，所以靜靜地渡過觀月橋，一穿出破壞了的村落，就在眼前豁然展開了茫漠的麥田。按着地圖前進。拖泥帶漿地行駛，被弄鬆了的路，搖動着本來堅實的路。顚顚簸簸，碰了不知幾次頭。

告訴你

陳衡

告訴你，我並不能言善辯，我亦不愛多辯以博笑，於是我常常面紅耳赤地在人家面前訥訥無言了，可是，如果我有話，則我必須要說。

我不會掩飾，更不會知道別人的心情是怎樣，要說的便說了，而無可說的時候，便木訥起來，你說，這樣能不使人感到憎厭或者難堪麼？

……默的時候，我決不能想到這一些，而且也沒有想到的可能，若說……的感情是意外的單純，我一定不加否認。

我顧不到別人的意思，說話的時候，有什麼便說什麼，「這種樣子若沒有委婉的語調，加以調劑，不令人覺得不滿，是不可能的，」我常常這樣想。

雖則我並不想在玩笑的說話裏吃虧，可是無話可說的時候，即使能夠張膂，……得水……石出，有什法子呢？有什麼法……呢？不能說……沒有氣量，然而這氣量是不能說話的習性賜給的，因爲實際上我是聽了一句不好的話也要生氣的人，只不過現在我已經被四圍週遭的一切訓練得比較可以容忍了，可是，這並不是好事，朋友！

或許有人會以爲我是無用的了，於是玩笑益發開心，終於，我只有自己看作自己是無用的而忍受着。

……還受是有……的，然而我……許就因爲這樣而成爲人們所謂爲的傻子，說是傻子並不是壞事，壞事也不是傻子所能做得出的，朋友！

如果我能夠永遠做忠實的傻子，倒也是我願意的事，但是，我不知道能不能夠忍受到那一天，因爲我的憤懣使我的血奔騰着了，假使到了血管將要爆炸而我不能忍住的時候，我或者也再不會伏着人們面前做他們……的傻子了！

朋友，我是不能說話的啊！可是我要說話的時候，恐怕誰也阻止不了我！

讀「愛諦」讀後感

梅笳

「愛諦」究竟是好是歹，我和閻先生一樣的「這印象我自己是不敢肯定地說是好是歹」，不過閻先生對於「作者情聖這名字」祗能說「我讀過他很多的東西，和「絕不生疏」但不能說十分熟悉，因爲如果閻先生讀了他在新生第二卷第十七八期合刊裏面發表的那篇「瘋」，便可以知道「其中如果有一篇不是愛情的東西那才異怪」那不算是眞怪了！那麼閻先生可以不必光只「我也得認爲作者描寫少男少女之間愛的生活或經歷，是有絕對的超特的手腕的」了吧！

「愛諦」所樹立的中心意識，閻先生並不苟同紫雲的結果是「負了小梁和無視了神聖至誠之愛的結果」，而認爲小梁也不過是「壞得有趣」的青年，而並不是「一個至誠的神聖的愛的種子」，所以紫雲的結果是「神經質似的浪漫生活和不了解眞正的人生所應得的結果」，但是閻先生忽略了愛諦中如下的幾段：

「……事後，他很愚笨地向我求恕，他說因爲太愛我的原故，以至遏不住情感，願意爲我犧牲一切，來贖他的過失：……」

「……並且說女子與人發生了肉體關係是極其重視的，所以他不能負心，尤其他愛過了的人，他雖犧牲一切亦所甘心，並且說他以後只愛我一個人……」

「我有幾次很明顯的讓他離開我，但他說他忠實的愛我，不願負棄我的薄倖之名，離開對他是沒有損失的，但他怕我悲傷，他只要我快樂，願爲我犧牲一切，……」

那麼小梁縱使不是「一個至誠的神聖的愛的種子」，但也可以證明不一定只是一個「壞得有趣」的青年吧！據我自己認爲即使說紫雲是負了小梁和無視了神聖至誠之愛的結果，大概也不爲過吧！質之閻君以爲然否？

我又覺得似乎不能由作品來懷疑作者身世，如果「由這篇美麗活動如同身受的「愛諦」，我眞有點懷疑到作者的身世的話」，那麼我也要懷疑阿Q就是魯迅自己了！

末了閻先生對情聖君多所勉勵，我也很希望情聖君能如閻先生所希望的，但是「爲什麼不注意到社會的，全體的，大衆解放的種種與現實有關係的題材方面去發掘」，爲什麼只是情聖君一個人呢？！

編餘

編者

梅笳君說：「「爲什麼不注意到社會的，全體的，大衆解放種種與現實有關係的題材方面去發掘」，爲什麼只是情聖君一個人呢？」然而編者以爲這乃是現實的要求，向情聖君這樣發問，也就是向作者羣的呼籲。可是據梅笳君函告：「這一次不過是補充意見而已，以後決不爲例，否則有與情聖君同氣的嫌疑了。」那末，閻矢君也可以不必介懷了吧！

×　×　×

「星期創作」稿件收到很多，除不合用者已經分別退還外，（未附郵票者不在此例），只得按收到的先後順序發表。

農村週刊

（第二九期）

武漢青年協會農村問題研究委員會　主編

復興農村與通俗教育

馮平凡

中國的農民是在世界各農業國家中，極退化而不長進的農民，雖然是一個以農業自居的國家，在實質上，農村是走上了沒落的階段中，一切都在保異狀態中停留着，依舊過着古老的日子，這種退化的原因，自然是農村中間的敎育問題。達爾文說：「物競天折，優勝劣敗，適者生存，不適者淘汰。」在這種生存競爭的世界之下，中國要興建，農村要復興，治本的方法，自然是要提倡農村敎育，把古老的，守舊的，因循的，中國農民，啟示起來，使他認識生存必須競爭的意義，來趕上世界的農業趨勢。

農民，佔全國人口中百分之八十以上，而在農村中尋找一個受中等敎育的靑年農民，的確是很難。譬如我國目前而論，全國失學兒童尚有六六，〇八〇，六九〇名，而鄉村竟佔五五，一七八，三一六名，就人數與經費而論，負担者爲鄉村之農民，而受敎育者爲富貴階級之子女，所以中國人有一句俗話：「中國之敎育爲貧民出錢，富人享利」，這種現象，實在不謬。皆不合乎平民主義之精神，更不合乎敎育機會均等之原則。陶知行說：「敎人離開鄉下到城裡跑，敎人吃飯不種稻，穿衣不種棉，蓋房子不造林，敎人羨慕繁華，看不起務農，敎人荒田不知開墾，有荒山不知造林，敎人分利不生財，敎人忍受土匪土棍老虎的侵害而不能自衛，遇了水旱蟲害而不知預防，敎農夫的子弟變成書獃子，敎富的變窮，强的變弱，弱的格外弱。」由這一點可以看得出中國年來鄉敎是怎樣的沒落？

關於通俗敎育，在農村敎化中佔有最重要之位置，世界各國對於這種敎育推行很爲努力，而且設備也很完善，尤其是我國目前處於建設東亞，建設新中國的階段中間。要復興被游匪踐踏以後的農村，通俗敎育的推進，是一件不可缺少的重要工作。關於通俗敎育推進之方法最普通者，大致分爲下列各種，——

一，文字宣傳：這種宣傳方式，辦理非常簡易，如印刷各種小冊子，發給農民，文字以實用最通俗而易明瞭爲宜，或在村鎮街衢兩側，以及茶館酒肆，公共會合之處，黏貼宣傳宜文字，這種宣傳方式在都市中常應用之。可是在鄉村中這種效力很微，因爲中國的農民不識字者佔數爲多，這種宣傳祇能適合一部份讀書階級閱覽，而不識一字之農民則不能。

二，圖畫宣傳：圖畫宣傳，在廣大的民衆羣中間最爲有效的工作，因爲不識一字的農民，對於壁報，小冊，不能明瞭自然感到無趣，爲了激起農民興趣起見，在僻靜的鄉村中交通要道，或者在集會場所，黏貼各種圖畫，最容易引起農民之注意，圖畫題材宜簡單明瞭，使農民一見即解，不似文字對於不識字的農民感覺到沒趣，這樣的宣傳工作，定能收獲很大的效果。

三，口頭宣傳：口頭宣傳對農村中間最爲適當，在文字與圖畫不能充分傳達眞義之外，口頭的宣傳工作是最適宜的。講演的地點，最好擇其農民集會之所在，如茶館，祠堂，小學校，皆可以舉行之。但講演人員，必需本地口音者爲佳，以被免方言之隔膜，每村至少需要一人，巡廻各村之間，輪流講演，且講演人員必須具有明曉之口才，精通本地社會狀況者，富於農業常識者，而講演之材料，須選擇適合農民之程度與心理，並以適應農業季節爲宜。

四，產品陳列：農村通俗敎育，除了文字，圖畫，口頭，宣傳以外，再就是農產品陳列展覽，展覽地點借鄉村小學校，或鄉村公所，祠堂，再或是新建一座農品展覽室，將本地之農產品及其他有關農業上之各種農具，通俗敎育品，陳列室內，以供農民展覽，藉資研究，且需有人常駐辦事，詳加說明，得以充分明瞭，如動，植，鑛，各種標本皆有陳列之必要。

五，農民敎館：在農村小學校，或鄉村公所之旁邊，宜設立農村民衆敎館，館內置備報章，雜誌，圖書，體育附帶組織音樂會，敬者會，健康比賽會，或者晚間舉行民衆夜校等等工作，使農民在休閒之時有一寄托精神的地方，免使其走上賭博，吃酒，抽煙之敗途，關於農民之日常生活，風俗，習慣，在這農民敎育館中可循循善誘的方式使其改善，並置專人負責講解，經常担任演講工作。使其他方風俗，習慣有所改善，達到農村之復興。

關於農產品的中間層（續）

俊清

普通22兩折合16兩，侵佔3890、折合13.6兩之新制料，侵佔9290。其明以侵佔者如此！至於茶市堅俏時，或用21兩；否則23兩．甚或24兩。自從度量衡檢定所制定市秤以後，浙閩皖贛等省產茶區的茶行，先是「藐視法令，抗不遵用」，「繼竟變本加厲」，「實行重秤」，以致引起茶商山戶的嚴重糾紛。漢口等地廠農的出售苧蔴，備受蔴行的「扣秤」「除秤」等的剝削。在山東的糧食貿易中，以先各及通行用斗，後以弊端叢生，孳起主張用秤，斗與秤之應用曾引起很大的爭執。依據當地的情行，「用秤的弊端，雖有所謂「上下其手」，及「大入小出」等，但每斤之差，爲數甚少。斗則不然，狡黠者舉手輕重，每斗能差一升！慣於使斗者，卽衆目所視，亦難防其作弊。糧商們常借此，對賣糧者，尤其是誠實的農民，盡量盡其敲詐之能事」，現在雖已廢斗用秤，「但山東各地，糧食交易仍多以斗爲單位」。

（未完）

湖北省之棉業（十一）

△農業講座△

邵惕公

安陸	三五、七七四	三五、七七四		一九、六六一	一八、六六一	
應山	八、九九九	八、九五九	二四〇	三、九九一	三、八七六	一一三
鍾祥	一〇七、三四八		一〇七、三四八	三四、九六二		三四、九六二
京山	六二、三〇九	一〇、五八五	五一、七二四	二九、五七六	四、三一〇	二五、二六八
天門	一九四、六三四	二八、五八二	一六六、〇五二	八一、三一一	九、二七三	七三、〇八三
沔陽	四六一、〇〇〇	七四、〇三七	三八六、九六三	二一〇、一九八	三、九六七	一七七、二三一
隨縣	三九九、五九五	五五、〇二五	三四四、五七〇	一〇六、九三二	一五、七五一	九一、一八一
潛江	三〇七、一〇四	一五、三〇五	二九〇、七九九	一四〇、〇〇二	六、八一五	一三三、一八七
監利	三八〇、七五六	三九、一〇九	三一四、六四七	一九七、一五七	二、九九一	一七五、一六六
石首	二四三、四〇八		二四三、四〇八	一二〇、七七二		一二〇、七七二
公安	四一六、三七五	二、〇二八	四一四、三三七	一九六、六八三	五九六	一九六、〇九七
松滋	三六八、八〇〇	二三、〇五〇	三四五、七五〇	一一八、七三七	六、五六九	一一三、一六八
枝江	二三三、一七四	四〇、七五三	一九二、四二三	六八、七〇七	九、九五四	五八、七五三
江陵	五六七、九三二		五六七、九三二	二二六、七七〇		二二六、七七〇
荆門	七六、三七〇	四、六一〇	七三、七六〇	三六、九一四	八八〇	三六、〇三四
宜城	一三五、六九〇		一三三、六九〇	三八、〇九九		三八、〇九九
棗陽	九〇一、三〇一		九〇一、三〇一	二〇一、八二二		二一〇、八一二
襄陽	五九五、八八九		五九五、八八九	一三三、四二六		一三三、四二六
光化	一七一、九五三		一七一、九五三	七〇、〇〇五		七〇、〇〇五
谷城	一二四、八九二	三五〇	一二四、五四五	四一、六二五	九三	四一、六三三
南漳	五五、三三〇		五五、三三〇	一三、五一三		一三、五一三
當陽	四八、三六八	二、三六八	四六、一〇〇	六、八九〇	七三八	二八、一五三
宜都	五三、二五〇	一〇、四二九	四一、八三一	一七、八六八	三、四九九	一四、三六九
宜昌	五八、〇八六	七、三一六	五〇、七七〇	二五、二三五	一、九七〇	一三、二八五
房縣	一〇二、八九五		一〇二、八九五	一三、七四五		一三、七四五
均縣	三五、七七四	一、一〇六	一二四、六六八	二、一八八	三一七	一〇、八七一
鄖縣	二七、〇七〇	四、四三六	二三、六四四	五、〇八一	一六〇	四、三三一
竹山	二三、一八九		二三、一八九	三、五四〇		三、五四〇
竹谿	二五、八七一		二五、八七一	三、四五六		三、四五六
鄖西	一九、七三一		一九、七四一	二、二六〇		二、二六〇

（未完）

蜀珍川菜酒家　（電話）二二一四二　（地址）兩儀街十八號

共濟診所　△醫師張俊峯△　花柳專科　△產科魯淑華△　▲設附▼　戒煙科　穩安迅速　產婦科　安全接生　本所負責包治一切雜症限期痊愈並爲便利患者起見備有清潔病室以供臨時住診　地址　特三區湖北街文華里口

楊樹千醫生　上海醫專畢業生　孟河丁甘仁門人　坤厚里三十號

三和洋行　照相材料。一般雜貨。食料品　特二區五族街　（宜攜用）　電話：二二〇三七

元康參號　（參燕專家）　設漢口大正街王廟上首

新開　**北京交通旅館**　△房間清潔△　△空氣流通△　△交通便利△　△地點適中△　△精益求精△　△招待週到△　△中西大菜△　△價目較輕△　電話二三三六七號　交通路三九號　內設北京來順中菜部及各種冷食糕果品

武漢醫院　前淸光緒二十八年創立　舊名漢口同仁醫院　產婆在院產室完備　X光綫科新設　入院住診應諾　特二區四民街　電話二一〇三一五

天津汽車服務社　專修各國汽車　兼售大小輪胎　代薦技術工友　信用價格低廉　代配五金零件　現金買賣車輛　出租喜事客車　地址特二區兩儀街　經理各種油料　敎授汽車駕駛　誠實社會服務

東亞舞廳　高級社交場　漢口兩儀街二四號　電話二二七九二號

新開　**良友照相室**　出品精良　價格低廉　地址　特二區界限路

（介紹）意國醫學博士　**法秉彛**　內外科　婦孺科　診所地點　暫設法租界克勒滿沙街（A）字十一號　應診時間　門診上午十一時半至十二時半　下午四時半至五時半　出診上午八時至下午七時隨請隨到　法秉彛博士學識宏博經驗豐富專門內外科婦孺科對於解剖電療各種手術尤極精擅來華懸壺有年所仁術濟世有口皆碑同人等家屬偶攖重疾頻蒙熱心救治無不着手成春用特介紹藉以鳴謝　介紹人　涂拔臣　程子菊　王稻坪　龔輯五　涂瀛洲　朱禹九　游思

廣東**遐邇齋丸藥號**　復業啟事　本號所製之膏丹丸散藥酒藥油功效卓著久已馳名現回漢復業暫在漢口小夾街九十六號照常營業零躉批發格外克己如蒙賜顧毋任歡迎　廣東遐邇齋號啟

北京馳名　特效良藥　通經丸　主治婦女月經不來腹內痞塊乾血癆症　內消丸　專治魚口橫痃腫疼立能內消止疼　搜毒丸　專治花柳新久梅毒惡瘡斷根神藥　服法說明另有詳單　經售處漢正街五彩巷蔡家下巷回春診所

省立各校學生優秀作品 教廳通令迅速徵集
以便彙寄教部轉送日本展覽

國府教育部爲求中日兩國學生增加友誼情感互相觀摩學業成績起見，特訓令各省市教育當局，徵求各該省市中小學校學生作品，彙送日本陳列展覽，以資交換，鄂省教育廳奉令後，以事關兩國文化以及學生之認識，故奉令後，特於昨（十三）日訓令所屬各級學校，於奉令後，速於最短期內，將各該校所有學生之優秀作品呈廳，俾便彙轉教部，送往日本陳列展覽云

本年冬防期間 決定提前實行
昨日冬防會議議決 並擬定辦法十二條

市警察局以嚴冬時期，轉瞬即屆，爲防患於未然計，特于昨（十三）日上午十時，在該局舉行冬防會議，計到該局全體科長秘書及各分局長，由局長張學騫氏主席，（報告）（略），旋即討論各事項，並擬定辦法十二條，頒佈施行，原擬下月一日正式成立，茲爲迅予辦理起見，特提前改爲本月二十日正式成立云

又訊：市警察局於昨（十三）日上午十時，在該局會議廳召開首次冬防會議，出席該局局長張學騫，秘書陳鐵候，各分局局長，警察大隊長，消防大隊長，暨各科科長，共計二十餘人，由張局長學騫担任主席，開會如儀後，張局長即開始報告本年施行冬防意義，旋即檢討去年冬防計劃綱要，以作本年度改進之參考，去歲冬防日期，係由十二月一日起至今年三月一日止，本年則因情形較去歲嚴重，決提前自本月二十日起，至明年二月二十日止，警戒方面，加强組織外，特別注意宵小之徒，乘機活躍，破壞本市之治安云

省敎育廳規定 各小聯合音樂會辦法
預演會場分山前山後兩區

省敎育廳舉辦之第一屆省立各學校學藝大會，內中成績展覽會舉行辦法，業經發表，該廳對於聯合音樂會舉行辦法，亦已規定，其區別與預演會場，以武昌蛇山爲界，計分山前山後兩區，再關於表演節目及參加辦法，規定頗爲詳細，茲將辦法探誌於后（一）區別與預演會場：山前區：一小，六小，八小，四小，七小，第一民校，第三民校，第八民校，第九民校，第十民校，婦女識字班（大東門外），善導小學（黃土坡），聖公會識字班（大朝街）．博文難民識字班（武珞路），長春觀小學（長春觀）等十五校以昭和堂爲會場，由一小負責召集。山後區：二小，三小，五小，九小，鐵小，第二民校，第四民校，第五民校，第六民校，第七民校，第十一民校，第十二民校，成德小學（中山路）瑞典行道會家塾（曇華林），難童識字班（曇華林文華大學）宣道小學（糧道街）等十六校，以一中爲會場，由二小負責召集，（二）音樂會以區爲單位，各區學校個別練習，在區會預演，經評判後，其成績優良者，選定爲大會表演節目。（三）節目：（甲）劇：兒童劇，遊戲，歌舞。（乙）唱：合唱，獨唱，輪唱，齊唱，重唱。（丙）奏：合奏，獨奏。（四）表演節目：各校自行選定，小學須預備五個以上節目，民校須預備一個以上節目，內容須適合音樂教材，並須將劇本歌譜呈廳備核。（五）各校練習節目：宜利用週會或課餘時間，不得妨碍課業。（六）表演道具及化裝用品各校自備，表演服裝不宜過於華麗，其不需化裝者，應一律制服。（七）由本廳指派職員各校音樂教員組織籌備會辦理進行大會一切事項並指導各校練習，審查節目。（八）大會表演節目：由本廳另組評判委員會評定成績，其優良者依下列之規定獎勵之：（甲）學校獎：給予獎狀。（乙）學生獎：給予獎品

武漢司法訓練所 司法行政部決予接收
▽第一屆畢業學員由部頒給證書

武漢司法訓練所，開辦已一載有餘，現有受訓法官五十餘人，經該所所長樂大成循循善誘之結果，成績頗爲良好，高院院長易恩候赴京時，司法行政部對該所情形，頗爲注意，經易院長聯絡之結果，決由司法行政部接收，并改名爲司法行政部司法人員訓練所武漢分所，第一屆學員畢業證書，亦由部分別頒給云

省敎廳救濟貧苦學生 通令各校詳細調查
並製發調查表飭即塡報

省敎育廳爲遵照敎育部訓令救濟家境淸寒之貧苦學生起見，特呈准省府予以補助津貼筆墨書籍紙本等費，以資矜恤，而予救濟，并使一般貧苦學生得受實惠，不負政府當局之德意計，特製定貧苦學生及書籍費調查表，令飭各級學校分別詳細調查，急速塡報到廳，俾便救濟云

救濟辛亥首義傷兵 決由冬賑辦事處辦理
藉免辦事人員從中剋削

市警察局前以辛亥首義傷兵何正方等懇請准予援照往例演古籌款，以資救濟等情，該局以此事關係社會救濟，特函請社會局酌奪辦法見復，該局經詳爲調查，並擬定辦法，轉函該局略云，據函後，當即傳該代表何正方面詢一切，並派科員程子才赴傷兵住所進行調查，據該員稱，傷兵人數爲九十名，去歲演古籌資爲胡廉溪辦理，共籌得二千元，每人只分得五元，何某剋存鄉間，無法查賑，惟據傷兵隣右所談，傷兵之能以自食其力者半數，其餘半數，多已返鄉，另謀生路，與其准予所請供少數傷兵之剝削，勿寧由官方予以賑濟，俾生實效，似此擬將此案移交即將設立冬賑機關彙案辦理爲宜，該員所稱尙屬常理，故擬俟冬賑機關成立時，統籌救濟辦法等語云云

蒲圻鹽政分局長 王家祥昨來漢述職
▽該地食鹽配給均勻民衆稱便

蒲圻鹽政分局長王家祥氏，自蒞任以來，對于該處鹽政積極整飭，以冀人民不至淡食爲前提，並謀便利市民購買食鹽起見，特商由各維持會向該局臺領，再按照民衆人口多寡准其購買，每人約計月需食鹽一斤，自辦理以來，頗稱便利，毫無淡食之虞，原該處月需鹽一千二百担，依人口計算，尙感不敷，現經王氏向鹽政當局交涉，由十月份起每月增加五百担，日昨王氏因公來漢，並報告該地情況云

（省府命令）

委任熊戢武爲民政廳科員

指令建設廳據呈爲派技士林修爲漢宜路漢應段工程總隊長，請鑒核備查等情，已悉，仰即知照

鄂報出版
印刷精良 售價三角

省府宣傳科前編輯之「和平畫報」，後即更名爲「鄂報」，寄滬刊印，並合併一二兩期爲該府週年紀念特刊號，各情已誌本報前訊，茲悉該項畫報，業已印刷就緒，於昨（十三）日到達省府，內容異常精美，關於省府一年來施政情形之畫片，武漢及上海戰後復興狀況之情景等各種照片頗多，并插入國內外時事論文，聞此項畫報，除贈送各有關機關外，將批與各書局發售，每本售國幣三角云

省丈檢登記船隻 計一〇三八〇隻

省建設廳船舶管理局，自舉行船舶丈檢登記暨航政人員登記以來，成績頗爲良好，辦理亦甚認眞，迄至上月（十月）底止，所有登記成績，現已發表，計登記民船八十噸以上者二隻，六十噸以上八十噸以內者三隻，四十噸以上六十噸以內者十隻，二十噸以上四十噸以內者十五隻，十噸以上二十噸以內者一一二隻，三噸以上十噸以內者一一六五隻，三噸以下者九〇八二隻，總計一〇三八〇隻，其總計噸數爲二三三三九二噸云

省會警察局 禁米商囤積居奇
▽倘敢故違即予重罰不貸

湖北省會警察局，爲嚴禁米商囤積居奇，維持省會民食起見，經於日前召集武昌各米商到局談話，曉以大義，共濟時艱，詳情曾誌前報，茲悉該局以一般米商，深明大義者固多，而陽奉陰違者，亦在所難免，因是於昨（十三）日飭知各分局，隨時派員嚴爲調查糾正，以維民食，倘敢故違，即予重罰不貸云

人力車商違法加租 社局昨召車商談話
▽將派員調查事實眞相辦理

關於貿易人力車業增加車租一案，因勞方不滿，向資方提出抗議，各情已誌前訊，本市社警兩局，爲不使勞資雙方引起糾紛起見，特於昨（十三）日下午三時，由社團科王科長棟森召集車商代表赴社會局談話，詳詢車租增加情形，車商藉口各種車輛上應用之物件，價格均一律上漲，即如外胎三元雙錢兩種車胎而論，每對已漲在七十五元以上，尙無存貨可購，聞社局將派員徹底調查確實眞象，而謀徹底解決，并擬將車商違法所加車租，令其退出，開辦車工子弟學校二所云

武漢青年協會昨開 三十七次會務會議
▲今召開常務理監聯席會議 區會演講競賽會定期舉行

武漢青年協會於昨（十三）日上午十時，召開第三十七次會務會議，出席者會長譚道南，暨各部代理部長沈濤田，欽廉楊世英李會潤陳靜等，主席譚會長，經討論決議，該會組織舉辦之直屬區會演講競賽會，決定於本月十五十六兩天在該會大禮堂舉行，並請譚會長担任大會評判長，各代理部長，分任評判員，又該會宣傳部出版刊物，擬請本市中央書報社代爲推銷，藉使一般民衆普遍認識和平建國運動之眞諦云

又訊：武漢青年協會定今（十四）日下午三時，在該會會議室，舉行第五次常務理監事聯席會議，并於日昨通知各常務理監事，准時出席參加，共策進行云

市民施粥廠籌備處 昨開二次幹監會議
發起人認墊款項三日內收集應用 並擬商請此間各大名票演古籌資

漢口市民粥廠籌備處，昨（十三）日午後三時，在天津街紅萬字會內召開第二次幹事監察聯席會議，屆時出席有總幹事譚道南，幹事監察各組組長等，計張學騫，朱瀠華，姜道椽，陳煥章，田善堂，洪雁賓，關英鑑，孫坤山，饒子安，王憲之，朱耀庭，王守銘，主席譚總幹事，結果議決下列各項：一，捐冊，由總務組趕於二日內印齊，以資分發。二，前各發起人所認墊款數目，請於三日內收集，以資應用。三，向關係方面接洽採購米糧證，由譚總幹事暨張常務幹事學騫，姜常務幹事道椽負責接洽。四，廠址，暫假定藥王廟，六水分源等處。五，會期每逢星期三星期六午後三時召開常會。六，各組工作設計從速彙齊提會討論。七，捐款勸募，除向銀錢兩公會，（銀錢兩公會決定本星期六開會決定數目）暨市商會召集各業公會勸募外，并商請此間名票演古籌資云

省第二屆登記教員 資格証件審查終結

省二屆中小敎員登記，業於本月六日截止，登記人數約計三百餘名，敎育廳爲愼重師資起見，特於日前成立中小學敎員資格審查委員會，十一日舉行第一次審查會議，決議審查方式兩種，即有証件與無証件審查，以便甄別師資人材，茲悉上項審查事宜，已告終結，所有合格敎員姓名，聞將於日內發表，並舉行嚴格考試云

秋季種痘任務行將完成 衛生局編組街頭檢查
全市共計二十五組函請警局協助

市衛生局，辦理秋季種痘，自上月一日開始實施，原定兩個月辦理完竣，并以一個月分別辦理街頭檢查，及家庭訪問，茲悉該局以固定種痘期間，業經屆滿，亟應舉行街頭檢查及家庭訪問，并將防疫各組，重行編配爲二十五組，限本月底止，一律辦竣，以期周密，而策安全，並函請警局派警協助各組進行，茲將各組所轄地區分別誌錄於次：（第一組）橋口傳染病院，（第二組）東由集稼嘴中華區大王廟起，西至橋口石膏幇，南至漢水岸，北至馬路，（第三組）第二施診所，（第四組）東由大智路湖北街三民路民族路，西至漢正街中下段利濟巷止，南至漢水河岸，北至陳家湖中山路止，（第五六組）同第二組地段。（第七組）（一）漢正街中段至癸巷，（二）武聖廟河岸，（三）武聖廟口，（四）賸仁巷，（五）寶善堂，（六）觀音閣，（第八組）（一）大王廟，（二）大新街，（三）新安市場，（四）大火路，（五）三叉路，（六）滿春路口，（第九組）同第四組地段，（第十組）（一）福建巷口，（二）民族路集稼嘴，（三）三民路，（四）紫竹菴，（五）燕子街下橫堤，（六）得勝街，（七）戲子街，（第十一組）同第四組地段，（第十二組）（一）日租界，（二）三民路河邊，（三）中山路大智路，（第十三組）（一）友益街法租界口，（二）鉄路村，（三）車站街，（四）大智路，（五）五族街，（六）義品里，（第十四十五組）同第十二及第四兩組地段，（第十六組）日租界至大智門止，（第十七組）劉家廟邊境至球場陳家湖，（第十八十九組）同第十七組各地段，（第二十組）（一）太平街，（二）延壽街，（三）何家墩，（四）太平橫街，（五）黃紙街，（六）陳家湖，（七）球場，（第二十一組）（一）漢潤里，（二）中孚里，（三）洞庭街，（四）湖南街，（五）天津街，（六）四民街，（七）蘭陵村，（八）鄱陽街，（第二十二組）百子巷生成里，（第二十三組）肅花樓洪益巷，（第二十四組）戴家山，（第二十五組）揚子江下流檢問所等地云

游担浮攤
▽應入市場營業

市警察局前准社會局函，以本市各公營市場，游担浮攤，入場營業暫行規則，業經公佈施行在案，茲於本月一日開始征收浮攤，爲避免納費，多由各小巷潛入街面售賣，尤以本市百子合成萬安大興長勝華清清和賢樂等市場附近小巷，担攤充塞，較之場內尤多，不獨影響市場營業，抑且妨害市容與交通，該局昨特通令所屬，飭各崗警切實取締，令入場營業，以利交通，而維市容云

新印狀紙
高院奉令改用
▲飭屬一體遵照

湖北高等法院，前奉部令，以舊存狀紙，與現部頒體制不合，應即作廢，并已改用新印狀紙，並發給各地方法院及各縣兼理司法公署一律售用，並將舊存狀紙解繳三省財委會註銷，以淸手續，而符功令云

建議省市兩府設立 冬賑糴糶委員會（下）
王武剛

若不先給票，則人人可糶，未獲其益，反滋其擾，其有素封之戶，亦因價值便宜，爭貧民之利，又或刁販奸商，周流冒糶，希圖漁利，則貧者僅沾微末之恩，黠猾反獲儻來之益，此平糶所以必先查驗票也，至於不抑市價，招徠遠商，請免關釐，疏通糧運，省宜隨時隨勢，權便施行，他如勸導有糧富戶，激勵好義紳商，以及彈壓聚衆强買之徒，均須一一榜示，如富戶以餘糧白糶，及出貲相糶，糶貲辦糶者，均按其所虧之資本多寡，照助振例請予褒獎，如遠道購糧以及襄事出力者，亦按其勤勞等級請獎，倘有富戶儲糧不售，壟斷以朘貧民脂膏者，一經查出，可儘其儲購之數，令照會價糶出，如堅持不售，尤須剴切勸諭，令照市價出售，不得坐擁紅朽，視死不救，哀多益寡，安貧正以保富：俾統禍福利害而熟計之，彼縱無良，亦必聽命，此皆與平糶相爲表裏者也。

振糶兼施：凡極貧者必冬振，次貧者則須平糶，惟次貧戶口，亦須確切查明，塡給糶票，每日大口一升，小口半升，五日一糶，凡持糶票到會買糧者，本會須將糶給糧數日期注明票內，一面登簿，以憑核對，若不憑票出糶，則不貧之民，均得圖賤買食，奸商[illegible]偷，更可販賣牟利，公家所耗雖多，貧民受惠無幾，其弊有不可勝言者，故查賑人員，賑票糶票，必須秉帶，查係極貧，塡給振票，查係次貧，塡給糶票，此一定不易之法，本會須設適中之地，每日必派委員到會監查，有無頂冒諸弊，至於賑糧，亦由本會經理，初次必須放票人員，親往監放，按照規定辦理，至糶票如有遺失，准由該區保甲長，證明失票人姓名，請會查照票根所載大小口數補給，並將失票號數姓名榜示會牆，俾經手振糶者，一望而知，以杜他人特票頂冒，總之振糶關係民命，立法貴乎周密，防弊不可不嚴，承辦人員，必須堅忍耐苦，如辦理妥善者，優加獎勵，辦理不善者，立即斥退，庶在事者，咸知自愛，弊無由生。

極貧次貧：貧民無田地，無恆業，室如懸磬，面有菜色，或其家田產極微，老弱坐食者多，丁壯謀生者少，與夫鰥寡孤獨廢疾，赤貧如洗，非賑不生者，皆爲極貧，其家雖有田產，所値不足百千，與夫藉手藝生活者，皆爲次貧，極貧給振，次貧平糶，査戶散票者，務須詳察情形，分別等差，救人救活，不任餓死爲度。

賑糶會規：平糶人員，酌其必不可少者用之，以期節省，即油燭紙張雜支，亦應色色撙節，分文不可浪費，每日日出開糶，日入停糶，凡遇放振之日，分撥一部人員，專放振糧；是日振糶告竣，管賬司事，會同經收糶價收發米糧各司事，將本日收糧若干，糶糧若干，收入支出各若干，並放振糧若干，除支放實存錢糧各若干，逐一核對無訛，結淸賬目，一日之事乃畢，糶價積有成數，即每日解交委員會，收糧須一人過秤，一人畫碼，裝運糧食。用蔴包布袋，所收觔重，有與包上原碼不符者，即將原碼圈去，另畫實收觔碼，收畢再將糧包觔碼，登入收糧簿內，發糧時，亦將所發糧包之數淸楚，則實存之數，便可按籍而稽，每日糶畢，封倉，由收發米糧司事，用紙畫押蓋章，粘封鎖門，次日驗明花押，然後開倉，出納維愼，顆粒無從偷漏，糶爲貧民性命所繫，司其事者，苟能一秉至公，認眞經理，功德無量，不特本身獲福，子孫亦必昌達，上天報施，固歷歷不爽也。

杜防冒濫：際茲時事多艱，公家與紳商士庶，均屬竭蹶，而百計籌款購糧振糶者，專爲救濟貧民，免於餓死，倘有並非貧民而冒領振糧買平糶糧食者，每人酌量處罰，不準罰者，送地方官從嚴究辦。

嚴定賞罰：辦理振糶，雖由委員義紳主持，而事務廣繁，不得不賴僱員協同辦理，倘能一實心實力，秉公辦理，一意救貧，准由會呈請長官，從優獎勵，倘敢徇私舞弊，以及侵吞振欵，即送地方官究治。

短評 樂襄善舉

社會當局自本市米價飛漲以來，對於貧民的痛苦，極其關心，而關於救濟計劃，亦煞費苦心，現聞社會局正在計劃設立施粥廠九處，以解決一般貧民的食的問題。

同時，本地聞人紳商各界，亦在籌備組織施粥廠，我們相信實現之後，貧民們枵腹之虞，暫時就可以解決了，而即使米價繼然上漲，也不會有什麽影響。

聽說本市聞人籌備施粥廠的第二次會議席中，即有出席各善士自動担任勸募兩萬元之多，這種善舉，也是值得一提的，我們希望有力者，多予捐助，以襄善舉，積些陰德也是好的呵！

經濟新聞

滬市外滙英美復鬆落
標金收盤恢復原價
本市飾金昨仍照原

本報訊：據上海電訊，昨（十三）滬市金融消息，國外匯率，英美晨市開盤，仍承上日之緊縮而續縮，惟因市況冷淡，西商銀行，掛牌趨鬆，因而交易市塲，迄至收盤，一致下瀉，而尤以英滙之伸長，較美元爲甚云。標金開盤，較上日收盤轉弱三十元，計爲五千七百四十元，去買頗爲振奮，市亦隨高至五千七百八十五元，嗣以外滙轉鬆，人心驟軟，金價因之回落，收盤市價計爲五千七百四十元，依然恢復開盤原價，終計全日起伏上落，計有四十五元之距離云。本市銀樓飾金，除上日已增售價五元，爲五百九十五元後，昨日則迄無更動，仍乘原價之五百九十五元出售云，茲節錄滬市金融市價于後

（先令市價）（上午開盤）現貨，三辨士又十六分之十一，本月份期貨，同，十二月份期貨，三辨士又六十四分之四十三。

（收盤市價）現貨，三辨士又六十四分之四十七，本月份期貨，同，十二月份期貨，三辨士又三十二分之二十三。

（美元市價）（上午收盤）現貨，五元又四分之三，本月份期貨，同，十二月份期貨，五元又三十二分之二十三。

（收盤市價）現貨，五元又八分之七，本月份期貨，同，十二月份期貨，五元又三十二分之二十七。

（標金市價）五千七百四十元，五千七百八十五元，五千七百七十元，五千七百六十元，五千七百六十五元，五千七百四十元。

各種商業日趨繁榮
嘉定已漸復舊觀
—農產豐收工廠林立—

嘉定訊：本邑各項事業，經兵燹後，由地方當局辦理復興事宜，得漸復舊觀，各種境況，當爲關心吾故鄉及各地讀者所需要，爰特將最近社會情形，以見聞所及，拉雜屬稿分誌於次：

農產豐稔……本邑農產，向極豐稔，豆麥棉爲出產大宗，豆麥於夏初收穫後，播種棉花，全縣棉作田畝，約佔全面積十之七，故今秋棉花收成，尤爲特色，爲近數十年來未有之豐收，曩昔棉花收成，每畝不過百斤，今則多在二百斤以上，值茲市銷步旺之際，價值逐步高漲，現市每担價六十元，較戰前漲上三倍，洵爲空前之高價，是以本邑四鄉農民生計，於戰禍浩刼之後，已漸歸於安定，而社會及地方之安寧與繁榮，實深利賴之。

工廠林立……邑中工廠有嘉豐紗廠日夜開工外，其他如華成電器廠及三友廠因戰時損毀綦重。恐能力上已無復業之望，惟手工業則呈蓬勃景象，工塲林立，如雨後春筍，賴此爲生者，有數萬人之多，可見其情況之熱鬧矣，其中最稱發達者，允推森林工塲出品籐竹器家具及偉成棉織廠出品之地毯，專以國內外及南洋各地爲其推銷營業之塲所，且以出品精良，可與外貨相媲美，聞頗爲外人所樂用，故業務之發達，可想見一斑矣，他如毛巾廠，大小不下數十家，其中獨資經營者，居其半，每日出品約在二百打左右，其營業範圍亦很廣大，全邑市鎮有其往來，京滬蘇杭各地，亦須取給於此，次如華成草織公司之黃草織物，爲吾邑東鄉農民唯一之副業，農家賴此開支度日十居其七，但因今歲麥草產量，並不豐稔，再以外銷滯呆，故其營業上，不若去年之能獲厚利，是以言吾邑經營手工業者，相形之下，判若霄壤矣。

商業繁榮……商業繁華中心，首推西門外大街及下塘街，街長約三里，兩旁市房，鱗次櫛比，市面整齊繁榮，雜糧行綢布百貨店酒菜館，佔全市十分之六，每大營業總宏大，營業頂盛者，當推護國寺前之長泰興雜糧行，及高昇菜館，值茲鄉農閑暇之際，各商店競相減價，以廣招徠，故營業上莫不利市三倍，洵爲戰後復興之好現象，足證和平旗幟下，才能安居樂業，是毫無疑義的云。

發展蘇北交通事業
華北交通公司
訂購新車三十輛增加班次

海州訊：大海州都市建設期中，交通及產業之開發，日趨積極活潑化，二十公里之新墟（由新浦至城溝）產業公路，行將完成，而大規模之企業及一般工商業，興起蓬勃，有如雨後春筍，各地商旅，往來如織，華北交通公司之汽車，爲唯一交通工具，客貨車數十輛，每晨齊集於公司門前，異常擁擠，實感不便，特於十一月一日起，對於旅客上下車票，貨物裝卸，至該所海昌里車庫辦理，并聞該公司業務發達，原有車輛，不敷分配，前特在某大公司訂購大批客貨新車約三十輛，日內即將運新，沭陽淮陰等地，以俟新車到後，即行開駛云

家庭麪包售價略增

滬訊：兩租界當局，前爲調劑民食起見，經商由各麵包公司烘售「家庭麵包」其售價比較普通麵包爲廉，目下各該麵包公司以麵粉暨其他物料，價格激增，成本加重，爰經呈准兩租界當局將上項麵包售價，由每磅四角一分提高至四角九分，惟以後稍情形好轉，此項售價，當隨時予以調整云。

（日軍票行市）十一月十三日　法幣百元折合日金　早 六三,10　晚 六三,七0

米價過高起伏不定
米商不敢囤積居奇
滬糧食市價續落

滬訊：滬市糧食因米業訂購大批西貢洋米絡續到滬，市塲壽碼日見充斥，人心安定，市價漸漸平穩，加以近日外滙鬆長，產地米價減低，將有存貨者紛在市塲拋售，買戶裹足不前，行情益形萎疲不振，各色米價續落一元左右，據米業界人稱，如時局不發生變化，洋米來源繼續不斷，米價當可不致再漲，且以目前米價成本過高，市價起伏殊多危險，投機米奸已不敢大事囤積居奇云。

武漢商情

雜糧類（每担市價）

最近米價日增，暗盤尤甚，致限價與市情大相懸殊，在標準米價未確定以前，在關於米價行情，暫行停登。

小麥華幣	十一，二〇
次小麥	八，三〇
榨豆	十，五〇
蠶豆	十二，〇〇
早豆	十，五〇
白芝蔴	二五，五〇
黑芝蔴	〇〇，〇〇

油類（每担市價）

豆油日金	五四，〇〇
生油華幣	七四，〇〇
蔴油華幣	七七，〇〇
菜油華幣	〇〇，〇〇
秀油每桶華幣	三〇，〇〇
桐油每担華幣	三〇，〇〇

酒類（每担市價）

汾酒華幣	五六，〇〇
加皮	五三，〇〇
金菊黃	五三，〇〇
碧綠	五三，〇〇
南酒	三二，〇〇
花雕華幣	三六，〇〇
竹葉青	四〇，〇〇
本廠紹酒土壇	十二，〇〇
太陽啤酒日金（每箱二十四瓶市價）	一四，〇〇
麒麟啤酒	一四，〇〇

肥皂類（每箱市價）

祥茂皂日金	一九，八〇
扇面皂	二八，五〇
開拓皂	一七，〇〇
日本皂	一八，〇〇
千[illegible]皂	一五，八〇

金錢市價

赤金買進每兩	五六〇，〇〇
赤金賣出	五九五，〇〇
銅元每元	六〇〇枚

糖類（每担市價）

車糖日金	七八，〇〇
次車糖	七二，〇〇
青糖	五六，〇〇
赤糖	六五，〇〇
粗砂白糖	七五，〇〇
冰糖每箱	三七，〇〇
廣冰糖華幣	100,00
廣紅糖日金	五〇，〇〇

煤炭類

板炭每担華幣	一一，〇〇
柴煤每噸日金	五二，〇〇
炭元日金	三，六〇
松柴華幣	四，五〇

麵粉類（每袋行盤）

綠長春日金	十四，五〇
紅長春日金	十三，四五
黃長春日金	十一，〇〇
綠龍牌日金	十四，五〇
紅龍牌日金	十三，四五
黃龍牌日金	十一，〇〇

香烟類（每箱市價）

十支金大樓	三二五,0
五十支金大樓	一六五,00
十支金槍牌日金	三三四,00
廿支將軍牌日金	三二五,00
五十支將軍牌日金	一五五,00
小順風	三七三,五0
十支美芳日金	三三五,00
十支老刀日金	九二三,〇
十支長壽日金	一八五,00
十支吉祥牌日金	三三五,00
十支百花牌日金	一九0,00
大英牌日金	二六0,00
二十支指南日金	二六五,00
十支指南針日金	二八0,00
五十支黃錫包日金	三六五,0
十支黃錫包日金	三二五,00
十支哈德門日金	八七三,00
三八日金	五四五,五0
紫金山日金	六00,00
雙刀牌日金	三一八,00

災黎待賑孔殷
鳳懷五靈成澤國
蚌市黨部陳懇當局救濟

蚌埠通訊：蚌埠市黨部，頃以淮堤決口，被淹地區廣闊，農村田禾盡成汪洋，災民衆多，流離失所，厥狀至慘，且時屆深秋，轉瞬冬臨，該被災難民無以爲依，該部擬呈請省方轉呈中央撥款救濟，並由委員胡劍光氏，於本月一日親往災區調查實況，業已返蚌，於（三）日舉行常務執行委員第七次聯席會議席上，陳述視察經過，當經一致決議聯請鳳陽懷遠五河等縣黨部，呈請安徽省黨部籌備委員會，轉呈中央振委會速撥鉅款查放急振，茲將原呈探誌於後

呈原……呈爲黃水泛濫，中牟決口，皖北數縣，廣幅二百餘里，竟成汪洋，水災難民，待賑孔殷，爲特據情呈請鑒核，賜予轉呈中央賑委會，迅撥振欵，遴派幹員施放救濟事，竊查黃河決口，倒灌入淮，皖北一帶，泛濫橫流，雖當局事先防堵，終因淮堤不堅，上流崩潰，水湧猛若奔牛，無法遏止，鳳懷五靈等縣，闊二百餘里，頓成澤國，附近千百村莊，一片汪洋，田廬漂泊人畜爲淹，十數萬難民，依歸無處，號泣於水中，呼救於屋頂，哀哀之言，慘何忍聞，如斯重大之災情，爲近年來所未有，且近已深秋，瞬屆冬令，風雪將臨，衣食無着，盈野之災民，何以爲生，嗷嗷待哺，呼救孔殷，加之粒粟盡淹，來年春耕何望，若不速予救濟，災民何堪設想，顧念及斯，曷勝悽慘，際此百物高昂之時，生活重加壓迫，且事變以還，瘡痍滿目，幸我汪主席倡導和平，鄉民得切後餘生，詎料又遭水患，喘息甫定，顛沛流離，再做哀鴻，職部等以人憂我憂抱民飢己溺之懷，何忍坐視，竊思民以食爲天，國以民爲本，若不急於救濟，將不知若干生靈，作載道之餘莩，職部等除派員親赴災區調查實況外，爲特呈請鈞會鑒核，俯賜予轉呈中央，迅撥賑欵，妥籌救濟，速派幹員親蒞災區施放，俾一般危在且夕之災黎，得再生之機，不勝拜禱之至，謹此具陳，務見至爲公德兩便，謹呈安徽省黨部籌備委員會主任委員張

地方

應城全縣學生
舉行秋季運動大會
參加十校學生達六七百人
保安隊警士一體加入比賽

本縣縣當局於本月三日舉行秋季運動大會，是日參加計十個學校，學生達六七百人，保安隊士警士一體加入比賽，全塲熱烈異常，歡欣鼓舞，莫不興致勃勃，競賽節目分二十三種，自上午十時起賽，原定下午二時止，結果中間國術游戲等項會幷塲表演，卒延至下午三時之後，一般學生和教職員尚餘興未盡，引繩一項連續賽五次，田徑賽三次，以長江埠之小女生歌詠，及九柏村十一歲之三年生余文新，長江埠之四年生王漢春的演講中日親善問題爲最精彩動人，與各種競走均博得全塲掌聲雷動，錦標爭奪，一時勝觀，評判員決判官公平評判分發獎品，各長官各機關法團共贈有錦旗十七面，均分贈於勝賽之學生，與高彩烈領受，每一種分別循序入塲，先向長官行禮而後出席，賽畢仍整列向長官行禮而歸隊，駐軍長官縣政府內面指導官與宣撫班，體念各校學生進步，教員教授有方，分贈各校鉛筆信紙信封糖果多種，分賽畢，各學生始於歌聲悠揚中返校云

北京大學農學院
獎勵優秀學生辦法

北京訊：國立北京大學農學院爲期討論最近院務之推進事宜起見，特於日前召開第三次院務會議，屆時計出席自龐院長以次各股主任教授等共十一人，開會後，首由院長報告，次即開始討論，對獎勵優秀學生名額，及學生生活指導委員會委員人選均已決定，決議各案業已整理就緒，茲分誌報告及討論事項如次：

報告事項……（一）介紹新聘教授，（二）報告學生試驗成績，（三）報告新生入學試驗成績

討論決議……（一）沈教授提議，農藝學系課程修改案，（議決）取消提案，（二）院長提議，農務實習應如何與室內教科密切聯絡案（議決）從長計議，（三）優秀學生獎勵案，（議決）成績操行均列甲等者，前三名孟連增，高士木，中村堯，全年不缺席者二名中尾小十郎解志義等五名免全年學費，（四）研究生指導教官決定案，（議決）該研究生到齊再定，（五）組織學生生活指導委員會案，（議決）推舉盛夢霖，彭望恕，朱成聶，唐荃生，小林嵩，張贊，長倉義，白塽，貴島恆夫，鞍田純，西村甲一等十一人爲委員　又學生生活指導委員會於召開院務會議之後，繼開各委員會議，當場一致推定秘書主任盛夢霖氏爲主席委員，至其他應行討論事項及實施工作方案，決定俟下次會議舉行時提出討論云

擴大小本借貸範圍
中國大民會撥款十萬元
救濟失業平民扶助小本商人
委託各地殷實商店設立小本貸款代理處

南京訊：中國大民會爲救濟失業平民，扶助小本營業起見，特另撥款十萬元，擴大小本範圍，組織小本貸款委員會，專司其事，該會假座白下路商整會舉行成立大會，到有主任委員夏奇峯，委員萬亮疇，陳華柏，蕭一誠，趙如衍，張而剛，鍾仁壽等，當塲通過小本貸款委員會及小本貸款代理處簡章。

又訊：大民會小本貸款委員會，於昨日成立後，爲便利市民貸款，及減少貸款所之開支計，特於南京市內依各區人口之稀密及實地需要，委託殷實商店二十家，設立小本貸款代理處，專司其事，凡小本營業需要貸款者，均可於就近代理處申請，此二十家商舖已請商整會負責推薦，最近期內，即可陸續成立開始放款云。

又訊：大民會撥款十萬元，於各地成立小本貸所，京市方面，分配欵項五萬元，其餘五萬元專爲各地支部辦理，已通令各級支部視當地情形成立貸款所者，將詳細辦法，呈報總部核准後即可支欵開辦。

杭州民衆學校
學生統計

杭州訊：市立民教館以市廛日趨繁榮，人民歸來日衆，惟市區市私各小學，雖告普遍開放，尚感不敷，以致失學兒童尚多，該館爲補救起見，特設民衆學校十所，分佈於全市各區，茲錄學生人數如下，第一民衆學校，男生二十四人，女生二十八人，第二民衆學校，男生二十六人，女生二十四人，第三民衆學校，男生三十六人，女生十二人，第四民衆學校，男生一人，女生四十四人，第五民衆學校，男生十九人，女生三十一人，第六民衆學校，男生二十六人，女生十九人，第七民衆學校，男生二十六人，女生二十四人，第八民衆學校，男生三十六人，女生十四人，第九民衆學校，男生三十八人，女生二十七人，第十民衆學校，男生十八人，女生十二人，以上十所共計男生二百四十二人，女生二百三十五人

南昌強化女警陣容
嚴格學術訓練
維持社會秩序保障安寧

南昌訊：爲強化工作陣容，市警局早經成立「女警隊」，募集優秀婦女，予以嚴格之學術兩科訓練幷規定「服莊整潔」「態度莊重」「不得服用奢華衣飾及化裝物品」，「除服務時間與臨時派遣外，不得私自外出」等，鐵的紀律俾得施展其特有技能肩負「維持社會秩序保障公共安寧」之巨大使命而向前邁進，茲該隊「女警」每日於晨六時即一律起床，其中心工作係担任牛行車站，往來旅客，檢查與臨時派遣事務，於多方面展開潑剌維姿，頗博得一般人之好評，爲求更一步進展，當局擬於服務時間外更強化「女警」訓練又聞最近在車站方面旅客欲偷運「金質物」與「法幣」出境縱方法如何巧妙，藏匿如何秘密，但均難逃女警「慧眼」與鐵掌云

遺失聲明
張雨田有亡妻常姓記三伯四十元武昌上海銀行活期存摺一扣遺失除請保掛失外特登報聲明作廢

遺失聲明
茲遺失湖北省政府所發第1069號証章一枚除呈請省府補發外特此聲明作廢　阮成同啟

遺失聲明
茲遺失油皮卷二十二號居民高汪氏親夫高德章病故請領運柩第1306號執照一枚特此登報聲明作廢　高汪氏啓

遺失聲明
茲遺失軍特務部發給第16628號安居証一枚除呈請補發外特此登報聲明作廢　吳季香啓

遺失聲明
茲遺失敝號堆存偽平堆棧麵粉一百五十袋棧單一紙號碼七八一一號該項棧單無論中外人等拾得概作無效　厚康號啟

招租
湖南街北京街口即其來洋行原址即日分間改造門面出租除門面後面尚有餘屋可作堆棧及寫字間之用如願租者請至經租處接洽外

五淋斷根

淋病空前靈藥之新發現！　與六〇六異曲同工萬試萬靈！

自發現化學藥劑・滅菌效用後・一時化學製劑風起雲湧極一時之盛・就其效力言・其中以對氨苯磺醯胺製劑奏效最大・令人仍多用之・以此化學滅菌療法・日臻進步・絕對斷根靈藥二甲對氨苯磺醯胺始告完成・名云『強利比兒』臨床上・對於淋病具有特殊獨到之功用・

殺菌滅淋 全球第一

服『強利比兒』藥片後・其藥力自不致中途減損・則其血液中所含抗淋・成份及其尿中所含透膜殺菌力量非常大強・當日即能消炎鎮痛・二日利尿退腫・三日便可淋菌全滅流濁全無・屢醫屢藥之頑淋惡濁・統可藥到症除・臨床實驗正式結果・服過者百萬人・獲痊者亦百萬人・全球

名醫患者一致滿意・

女子淋病與白帶同時痊癒

最難治之頑固白帶・『強利比兒』獨能使之斷根・迅速安全・服法簡易・並可稱白帶救星・夫妻同服尤宜

主治：急性淋病・慢性淋病・尿道炎・副睾丸炎・淋性攝護腺炎・膀胱炎・關節炎・女子淋病一切

各埠大藥房均有出售

漢口特三區太平街思明堂大藥房總經理

發行處　大阪市東區南久太郎町 [illegible]村製藥廠

強利比兒

103